

NIEDERSCHRIFT

über die Sitzung des Gemeinderates von Leisach am Mittwoch, 1. April 2026, im Gemeinderats-
sitzungsraum des Gemeindehauses Leisach, Leisach 10.

Beginn: 18.00 Uhr **Ende:** 19.45 Uhr

Anwesend: Bürgermeister Ing. Bernhard Zanon als Vorsitzender
Bürgermeister-Stellvertreter Alois Müller
GVⁱⁿ Andrea Hirn
GV Jonas Senfter
GR Mag. Peter Zanon
GRⁱⁿ Sabine Frotschnig
GR Markus Außerdorfer
GR Dipl.-Ing. Martin Diemling
GR-Ersatzmitglied Andreas Leitner für GR Bernhard Senfter
GR Thomas Nothdurfter
GR Helmut Senfter

Insgesamt: 10 Gemeinderatsmitglieder und 1 Ersatzmitglied;

Schriftführer/in: Alfons Monitzer AL;

Finanzverwalterin: Stefanie Tembl ab 18.02 Uhr

Sonstige Anwesende: --

Tagesordnung

1. **Genehmigung der restlichen Ausgabenüberschreitungen im Haushaltsjahr 2025;**
2. **Bericht des Überprüfungsausschusses zur Sitzung vom 09.03.2026;**
3. **Beratung und Beschlussfassung des Rechnungsabschlusses der Gemeinde Leisach für das Jahr 2025;**
4. **Kommunales Investitionsprogramm (KIG 2023), Berichterstattung über die Mittelverwendung;**
5. **Satzungsänderung des Gemeindeverbandes ‚Abwasserverband Lienzer Talboden‘;**
6. **Weitere Vorgangsweise Freibad Leisach;**
7. **Informationen des Bürgermeisters an die Gemeinderäte;**
8. **Anträge, Anfragen, Allfälliges;**

Der Vorsitzende begrüßt alle Gemeinderats- und das Ersatzmitgliede sowie den Gemeindevorstand und die Finanzverwalterin. Sodann stellt er fest, dass alle anwesenden Gemeinderatsmitglieder zeitgerecht eingeladen wurden und die Beschlussfähigkeit des Gemeinderates gegeben ist. Vorweg teilt er allen Gemeinderatsmitgliedern mit, dass nach einer Mitteilung für ein Fernbleiben an dieser Sitzung seitens eines GR-Mitgliedes nicht wieder rückgängig gemacht werden kann, da bereits ein Ersatzmitglied der betroffenen Gemeinderatsfraktion geladen wurde.

Als Protokollzeugen für das Protokoll dieser Sitzung werden die beiden Gemeinderatsmitglieder, **GR Martin Diemling** und **GR-Ersatzmitglied Andreas Leitner** bestimmt. Das Protokoll ist voraussichtlich Ende nächster Woche fertiggestellt und kann im Gemeindeamt unterfertigt werden.



1. Genehmigung der restlichen Ausgabenüberschreitungen im Haushaltsjahr 2025:

Zu diesem Tagesordnungspunkt teilt der Bürgermeister dem Gemeinderat mit, dass noch folgende Ausgabenüberschreitungen im Haushaltsjahr 2025 (Voranschlagsstellen 1.... und 5....) zu genehmigen wären (bei den Voranschlagstellen 2.... und 6.... sind auch die Mehreinnahmen angeführt):

Voranschlags- stelle	Bezeichnung	Voran- schlag	Anord- nungs- Soll lfd. + HHR	Überschrei- tung gesamt	Bereits be- schlossen	Noch zu be- schließen
1.00000.670000	GR-Mitglieder Versicherung	500,00	1 069,00	-569,00	569,00	0,00
1.00000.721100	BGM + BGM Stv. Auf- wandsentschädigung	62 100,00	65 333,80	-3 233,80		-3 233,80
1.00000.753001	BGM PV DGA	6 000,00	6 373,17	-373,17		-373,17
1.00000.755000	BGM Pensionskasse (VBV)	5 300,00	5 600,00	-300,00		-300,00
Zentralamt						
1.01000.591000	Dotierung von Rückstellungen f ür Abfertigungen	2 500,00	3 172,75	-672,75		-672,75
1.01000.592000	Dotierung von Rückstellungen f ür Jubiläumszuwendungen	200,00	239,18	-39,18		-39,18
1.01000.593000	Dotierung von Rück- stellungen f ür nicht konsumierte Urlaube	300,00	1 884,44	-1 584,44		-1 584,44
1.01000.616000	Büromaschinen (Instandhaltung u Betrieb)	1 900,00	3 230,95	-1 330,95	893,66	-437,29
1.01000.670000	Versicherungen	1 400,00	2 974,33	-1 574,33	959,54	-614,79
1.01000.680000	Planmäßige Abschreibung	2 100,00	2 116,78	-16,78		-16,78
1.01000.728000	EDV-Gebühren	20 000,00	22 616,28	-2 616,28		-2 616,28
1.01000.794000	Zinszufuhr Abfertigungs-RL	1 000,00	1 232,91	-232,91	232,91	0,00
1.02300.728000	TVB - Gästemeldungen	600,00	608,85	-8,85		-8,85
Gemeindehaus						
1.02900.454000	Reinigungsmittel	1 300,00	1 392,54	-92,54		-92,54
1.02900.521000	Bezug RaumpflegerIn	6 300,00	7 420,00	-1 120,00		-1 120,00
1.02900.614000	Gemeindehaus Instandhaltung u Betriebsaufwand	7 000,00	24 781,85	-17 781,85		-17 781,85
1.02900.631000	Aufzugsanlage Betriebsaufwand	2 200,00	2 893,40	-693,40	592,25	-101,15
1.02900.680000	Planmäßige Abschreibung	86 700,00	86 737,52	-37,52		-37,52
1.02900.711000	Gebühren Gem.-Einricht u Anl. Gemeindeeinrichtun- gen und Anlagen gemäß FAG	1 100,00	1 501,68	-401,68	267,71	-133,97
1.13400.724000	Reisegebühren	3 500,00	3 539,00	-39,00		-39,00
Feuerwehr						
1.16300.400000	Geräte und Ausrüstung	1 900,00	1 969,82	-69,82		-69,82
1.16300.617000	Instandhaltung Fahrzeuge	1 500,00	2 081,14	-581,14		-581,14
1.16300.618000	Instandhaltung Aus- rüstung u Einrichtung	1 200,00	1 890,74	-690,74		-690,74
1.16300.631000	Telekommunikation	1 100,00	1 744,12	-644,12	147,08	-497,04

1.16300.680000	Planmäßige Abschreibung	13 800,00	13 820,87	-20,87		-20,87
Volksschule						
1.21100.400100	Lehrmittel u Werkzeuge	0,00	26,95	-26,95		-26,95
1.21100.522000	Bezug Stützkraft	7 500,00	10 463,26	-2 963,26		-2 963,26
1.21100.582000	DGB SV	3 000,00	4 802,80	-1 802,80		-1 802,80
1.21100.592000	Dotierung von Rückstellungen f ür Jubiläumszuwendungen	100,00	415,65	-315,65		-315,65
1.21100.614000	Instandhaltung Gebäude u Anlagen	10 000,00	14 414,37	-4 414,37		-4 414,37
1.21100.670000	Versicherung	800,00	819,72	-19,72		-19,72
1.21100.680000	Planmäßige Abschreibung	25 100,00	25 726,67	-626,67		-626,67
1.21100.729000	Sonstige Aufwendungen	200,00	338,45	-138,45		-138,45
Mittelschule						
1.21200.752100	Lfd. Betriebsbeiträge NMS	38 300,00	38 480,52	-180,52	180,52	0,00
1.21200.755100	Schuldendienstbeitrag MS Lienz	16 700,00	18 890,87	-2 190,87		-2 190,87
Kindergarten						
1.24000.459000	Sonstige Ge- u Verbrauchsgüter	1 500,00	1 849,89	-349,89	197,59	-152,30
1.24000.511000	Geldbezüge der Vertragsbediensteten in handwerklicher Verwendung	6 000,00	40 390,52	-34 390,52	20 156,18	-14 234,34
1.24000.522000	Bezug Kindergarten-Helferin	0,00	2 680,13	-2 680,13	2 680,13	0,00
1.24000.580000	FLAG	4 000,00	4 101,93	-101,93		-101,93
1.24000.582000	DGB SV	20 700,00	24 007,07	-3 307,07		-3 307,07
1.24000.592000	Dotierung von Rückstellungen f ür Jubiläumszuwendungen	500,00	1 638,98	-1 138,98		-1 138,98
1.24000.631000	Telekommunikation	300,00	328,30	-28,30		-28,30
1.24000.670000	Versicherungen	800,00	819,72	-19,72		-19,72
1.24000.729000	Sonstiger Aufwand	500,00	860,34	-360,34	159,82	-200,52
1.25900.600000	JC-Waschkuchl Strom	0,00	40,00	-40,00		-40,00
1.25900.670000	Versicherungen JC Waschkuchl	700,00	819,72	-119,72		-119,72
Sportplätze						
1.26200.680000	Planmäßige Abschreibung	1 400,00	5 341,81	-3 941,81		-3 941,81
1.26200.720700	Vergütungen a.a. VWZ	900,00	2 974,58	-2 074,58		-2 074,58
1.26200.729000	Sonstiger Aufwand	2 000,00	2 307,84	-307,84	271,84	-36,00
1.26600.757000	Rodelbahn LZ Dolomiten Beitrag	1 000,00	1 014,83	-14,83		-14,83
1.26900.729000	Radweg Erhaltungsbeiträge	1 900,00	2 228,94	-328,94		-328,94
1.26900.751000	Sportförderungsbeitrag Land Tirol	3 000,00	5 302,44	-2 302,44		-2 302,44
1.36200.729900	Kriegerdenkmal Sanierung	0,00	2 814,69	-2 814,69	2 814,69	0,00
Heimspflege						
1.36900.680000	Planmäßige Abschreibung	0,00	115,53	-115,53		-115,53
1.36900.757000	Hauger-Schützen Beitrag	3 000,00	3 393,51	-393,51	393,51	0,00
Freie Wohlfahrt						

1.42000.772000	Kapitaltransferzahlungen an Gemeinde-verbände	6 900,00	14 325,00	-7 425,00	7 425,00	0,00
1.43900.751000	Tiroler Kinder- u Jugendhilfegesetz	11 500,00	14 631,00	-3 131,00		-3 131,00
1.46900.754000	OK-Zentrum Beitrag	5 000,00	5 621,77	-621,77		-621,77
Rettungsdienst						
1.53000.751000	Tiroler Rettungsdienst – Finanzierungsbeitrag	8 700,00	8 965,28	-265,28	265,28	0,00
Gemeindestraßen						
1.61200.611000	Instandhaltung Straßen und Wege	100 000,00	176 758,94	-76 758,94		-76 758,94
1.61200.680000	Planmäßige Abschreibung	64 600,00	65 609,03	-1 009,03		-1 009,03
Schutzwasserbau						
1.63100.729020	Instandhaltung Dorfbachl	500,00	565,67	-65,67		-65,67
1.63100.729030	Instandhaltung Burgfrieden Bachl	200,00	244,14	-44,14	44,14	0,00
Straßenverkehr						
1.64000.400000	VERKEHRSEINRICHTUNGEN	1 400,00	131 402,77	-130 002,77	129 821,72	-181,05
Telekommunikation LWL						
1.68000.680000	Planmäßige Abschreibung	57 700,00	61 145,75	-3 445,75		-3 445,75
Straßenbeleuchtung						
1.81600.680000	Planmäßige Abschreibung	12 700,00	13 047,21	-347,21		-347,21
Friedhof						
1.81700.720700	Vergütungen a.a. VWZ	3 100,00	4 400,47	-1 300,47		-1 300,47
Bauhof						
1.82000.451000	Heizmaterial	1 000,00	1 273,88	-273,88		-273,88
1.82000.617000	Instandhaltung Fahrzeuge	13 500,00	15 219,81	-1 719,81		-1 719,81
1.82000.670000	Versicherungen	2 700,00	2 780,42	-80,42		-80,42
1.82000.710000	Öffentliche Abgaben	400,00	416,00	-16,00	16,00	0,00
1.82000.711000	Gebühren Gem.-Einricht. u Anl. Gemeindeeinrichtungen und Anlagen gemäß FAG	500,00	1 022,48	-522,48	139,17	-383,31
1.82000.729900	Sonstige Aufwendungen	0,00	50,00	-50,00	50,00	0,00
Schwimmbad						
1.83100.510000	Geldbezüge der Vertragsbediensteten, Verwaltung	0,00	11 529,14	-11 529,14	11 514,14	-15,00
1.83100.582000	DGB SV	2 300,00	2 532,31	-232,31	229,38	-2,93
1.83100.680000	Planmäßige Abschreibung	1 100,00	1 404,80	-304,80		-304,80
1.83100.794100	Zuführung zu Rücklage - zweckgebunden	0,00	839,85	-839,85		-839,85
Grundbesitz						
1.84000.729000	Aufwand Grundbesitz	5 200,00	5 586,11	-386,11		-386,11
Wasserleitung						
1.85000.680000	Planmäßige Abschreibung	49 800,00	50 537,49	-737,49		-737,49
1.85000.690000	Abschreibung von Forderungen (Schadensfälle)	0,00	114,87	-114,87		-114,87

Kanalbau						
1.85100.680000	Planmäßige Abschreibung	29 200,00	30 452,61	-1 252,61		-1 252,61
1.85100.720700	Vergütungen a.a. VWZ	2 600,00	3 767,40	-1 167,40		-1 167,40
1.85100.755200	Betriebskostenbeitrag AWW LZ Talboden	26 000,00	29 782,85	-3 782,85		-3 782,85
Müllbeseitigung						
1.85200.720700	VERGÜT.a.a.VWZ	5 200,00	5 733,24	-533,24		-533,24
1.85200.728001	Transporte- Müll- beseitigung	4 200,00	7 308,29	-3 108,29	215,47	-2 892,82
1.85200.728005	Grün- und Strauchschnitt	3 800,00	7 684,64	-3 884,64		-3 884,64
1.85200.728006	Sonstige Entgelte (Problemst. Samml, Reifen)	1 400,00	1 524,67	-124,67		-124,67
1.85200.728007	Biomüll	4 500,00	6 164,26	-1 664,26		-1 664,26
1.85200.728300	Altholz	0,00	108,80	-108,80		-108,80
1.85200.728600	Sonstige Entgelte (Problemst.samm. Reifen)	0,00	209,90	-209,90		-209,90
Forstgüter						
1.86600.400000	Werkzeuge	1 000,00	1 141,79	-141,79		-141,79
1.86600.610000	Aufforstung und Kultivierung	24 600,00	27 053,90	-2 453,90	1 907,57	-546,33
1.86600.611000	Instandhaltung Waldwege	5 000,00	18 627,64	-13 627,64	9 524,50	-4 103,14
1.86600.621000	Holztransporte	1 000,00	2 169,50	-1 169,50	1 169,50	0,00
1.86600.683000	Verluste aus dem Abgang von Sachanlagen und immateriellen Vermögenswerten	0,00	5 345,12	-5 345,12		-5 345,12
1.86600.710000	Öffentliche Abgaben	3 500,00	5 151,54	-1 651,54	1 651,54	0,00
1.86600.711000	Gebühren für die Benützung von Gemeindeeinrichtungen u -anlagen gemäß FAG	0,00	4 766,06	-4 766,06	4 766,06	0,00
1.86600.728001	Gemeindewald Vermessungskosten	500,00	1 698,00	-1 198,00	1 198,00	0,00
1.86600.729001	Arbeitsbekleidung	200,00	285,90	-85,90	85,90	0,00
Geldverkehr						
1.91000.710000	KESt	300,00	588,98	-288,98	2,67	-286,31
1.91200.795200	Zuführung an Betriebsmittel RL A	0,00	3 191,23	-3 191,23		-3 191,23
1.91200.795300	Zuführung an Betriebsmittel RL B	0,00	1 108,15	-1 108,15		-1 108,15
1.92000.690000	Abschreibung von Forderungen (Schadensfälle)	0,00	22,40	-22,40		-22,40
1.93000.751000	Landesumlage	55 600,00	56 214,41	-614,41		-614,41
1.98000.799000	Zuweisungen an Verrechnungsrücklagen zwischen operativer Gebarung und Projekten	0,00	241 630,26	-241 630,26		-241 630,26
					Summe	-436 048,41
HH2						
Zentralamt						
2.01000.816000	Kostenersätze u Kostenbeiträge	500,00	1 211,75	-711,75	398,34	-313,41

2.01000.818000	Erträge aus der Bewertung von Beteiligungen und aktiven Finanzinstrumenten	0,00	582,13	-582,13		-582,13
2.01000.823000	Zinsen Abfertigungs-RL	0,00	1 232,91	-1 232,91	1 232,91	0,00
2.01000.829000	Sonstige Erträge Versicherungsentschädigung	100,00	446,43	-346,43		-346,43
2.01000.861000	Kostensätze Land Tirol	1 200,00	1 201,33	-1,33		-1,33
2.13400.812000	Waldumlage	12 000,00	13 035,00	-1 035,00	1 035,00	0,00
2.13400.818000	Erträge aus der Bewertung von Beteiligungen und aktiven Finanzinstrumenten	0,00	588,50	-588,50		-588,50
2.13400.861000	Landeszuschuss Waldaufsicht	25 000,00	25 173,06	-173,06		-173,06
2.16300.871002	Zuschuss Landes FF-Fonds	0,00	1 260,00	-1 260,00	1 260,00	0,00
Volksschule						
2.21100.811000	VS-Saal-Mieteinnahmen	600,00	3 655,00	-3 055,00	2 840,00	-215,00
2.21100.829000	Sonstige Erträge	13 200,00	18 060,84	-4 860,84		-4 860,84
Kindergarten						
2.24000.861000	Zuschuss Land Tirol (Gratis KIGA + Sprachförderung)	18 900,00	25 292,00	-6 392,00	6 392,00	0,00
2.24000.861100	Personalkostenzuschuss Land Tirol	49 600,00	59 181,40	-9 581,40		-9 581,40
Sportplätze						
2.26200.813000	Erträge aus der Auflösung von Investitionszuschüssen (Kapitaltransfers)	200,00	2 792,03	-2 592,03		-2 592,03
Freie Wohlfahrt						
2.42000.871100	Kapitaltransferzahlungen von L ändern, Landesfonds und Landeskammern	0,00	14 325,00	-14 325,00	14 325,00	0,00
2.53100.861000	Lawinenkommission Landeszuschuss	100,00	500,00	-400,00		-400,00
Straßen u. Wege						
2.61200.816000	Kostenbeiträge (Kostensätze) für sonstige Leistungen	0,00	5 000,00	-5 000,00		-5 000,00
2.61200.871101	Bedarfszuweisung Infrastrukturprogramm	52 000,00	52 046,00	-46,00		-46,00
2.61200.894000	Entnahme aus Rücklage - zweckgebundene HH-Rücklage	100,00	161,91	-61,91		-61,91
2.64000.861000	Transfers von Ländern, Landesfonds und Landeskammern	0,00	111 325,33	-111 325,33	111 325,33	0,00
LWL						
2.68000.811000	Nutzungsentgelte Kollokation	13 000,00	16 597,60	-3 597,60		-3 597,60
2.68000.813000	Erträge aus der Auflösung von Investitionszuschüssen (Kapitaltransfers)	22 200,00	25 171,73	-2 971,73		-2 971,73
2.68000.816000	Kostenbeiträge (Kostensätze) für sonstige Leistungen LWL	2 300,00	3 062,60	-762,60		-762,60

2.68000.862000	Transfers von Gemeinden, Gemeindeverbänden (ohne marktbest. Tätigkeit) und Gemeindefonds	0,00	17 333,34	-17 333,34	17 333,34	0,00
Bauhof						
2.82000.817200	Erträge aus der Auflösung von sonstigen Rückstellungen nicht konsumierte Urlaube	0,00	2 642,05	-2 642,05		-2 642,05
2.82000.817500	Erträge aus der Auflösung von sonstigen Rückstellungen	0,00	13 033,01	-13 033,01		-13 033,01
2.82000.818000	Erträge aus der Bewertung von Beteiligungen u.aktiven Finanzinstrumenten	0,00	410,20	-410,20		-410,20
2.82000.899000	Entnahmen aus Verrechnungsrücklagen zwischen operativer Gebarung und Projekten	0,00	109 479,60	-109 479,60		-109 479,60
Kanal						
2.85100.899000	Entnahmen aus Verrechnungsrücklagen zwischen operativer Gebarung und Projekten	0,00	132 150,66	-132 150,66		-132 150,66
Recyclinghof						
2.85200.816100	Infrastrukturvergütung	200,00	225,18	-25,18		-25,18
Forstgüter						
2.86600.808000	Holzverkaufserlöse	33 600,00	117 306,34	-83 706,34	74 497,26	-9 209,08
Finanzverwaltung						
2.90000.817200	Erträge aus der Auflösung von sonstigen Rückstellungen nicht konsumierte Urlaube	0,00	1 337,38	-1 337,38		-1 337,38
2.91000.823000	Habenzinsen	500,00	2 331,17	-1 831,17	698,41	-1 132,76
2.91600.864000	Entschädigung Talschaftsvertrag	98 000,00	132 751,17	-34 751,17	34 751,17	0,00
2.92000.829000	Sonstige Einnahmen	100,00	489,00	-389,00		-389,00
2.92000.832000	Leerstandsabgabe	0,00	870,00	-870,00	870,00	0,00
2.92000.833000	Kommunalsteuer	208 000,00	222 155,84	-14 155,84		-14 155,84
2.92000.838000	Hundesteuer	2 900,00	3 128,78	-228,78		-228,78
2.92000.856000	Verwaltungsabgaben	4 500,00	8 753,55	-4 253,55	1 190,28	-3 063,27
2.92500.859100	Ertragsanteile	780 700,00	791 136,69	-10 436,69		-10 436,69
2.92500.859200	Ertragsanteile - Anteil Nüchtigungen § 12 Abs. 8 FAG 2017	14 100,00	14 121,90	-21,90		-21,90
2.92500.859700	Abrechnung Minstdynamik	-800,00	-187,97	-612,03		-612,03
2.94000.861200	Landesinterner Finanzkraftausgleich	25 800,00	25 841,00	-41,00		-41,00
2.94100.860000	Finanzzuweisung Bund	54 300,00	54 525,14	-225,14	225,14	0,00
2.94100.861000	Finanzzuweisung Land Tirol	0,00	1 259,59	-1 259,59		-1 259,59
2.94600.861000	Sonderfinanzzuweisung	48 900,00	51 442,71	-2 542,71	2 542,71	0,00
					Summe	331 721,99
HH5						

Zentralamt						
5.01000.042000	Soft-/Hardware	0,00	1 020,00	-1 020,00		-1 020,00
Gemeindehaus						
5.02900.346000	Tilgung Darlehen Gemeindehaus	39 700,00	43 144,73	-3 444,73		-3 444,73
Volksschule						
5.21100.042000	Sitzgelegenheit im Freien	5 000,00	6 311,52	-1 311,52	1 311,52	0,00
Sportplatz						
5.26200.010000	Gebäude und Bauten	20 000,00	80 630,36	-60 630,36		-60 630,36
Sonst. Einrichtungen /Maßnahmen						
5.36900.042000	Amts-, Betriebs- und Geschäftsausstattung	0,00	2 310,67	-2 310,67		-2 310,67
Straßen						
5.61200.005000	Anlagen zu Straßenbauten	0,00	34 900,80	-34 900,80	2 705,07	-32 195,73
5.61200.346000	Tilgung Darlehen Straßensanierung	5 700,00	6 163,54	-463,54		-463,54
Wildbach						
5.63300.069000	Im Bau befindliche kofinanzierte Schutzbauten	0,00	111 156,31	-111 156,31	100 028,55	-11 127,76
Straßen- beleuchtung						
5.81600.050000	Anlagenerweiterung	0,00	3 627,56	-3 627,56	3 627,56	0,00
Freibad						
5.83100.042000	Betriebsausstattung BAD	0,00	2 641,10	-2 641,10	2 641,10	0,00
5.84000.346000	Tilgung Darlehen Baulandgewinnung	37 900,00	46 753,46	-8 853,46		-8 853,46
Wasserleitung						
5.85000.004000	Anlagenerweiterung	20 000,00	25 282,56	-5 282,56		-5 282,56
Forstgüter						
5.86600.001000	Unbebaute Grundstücke	0,00	36 444,00	-36 444,00		-36 444,00
					Summe	-161 722,81
HH6						
6.85000.305000	Kapitaltransfers von Unternehmen (ohne Finanzunternehmen)	0,00	14 372,95	-14 372,95		-14 372,95
Forstgüter						
6.86600.001000	Unbebaute Grundstücke	0,00	36 444,00	-36 444,00		-36 444,00
6.94400.300000	Kapitaltransfers von Bund, Bundesfonds und Bundes- kammern	0,00	2 700,00	-2 700,00	2 700,00	0,00
					Summe	50 816,95

Ausgaben HH1	-436 048,41
Ausgaben HH5	-161 722,81
Überschreitung Ausgaben gesamt	-597 771,22

Einnahmen HH2	331 721,99
Einnahmen HH6	50 816,95
Überschreitung Mehreinnahmen gesamt	382 538,94
Differenz	-215 232,28

Nach einiger Beratung genehmigt der Gemeinderat nach ausführlicher Erläuterung einiger Ausgabeposten durch den Vorsitzenden sowie der Finanzverwalterin die restlichen Ausgabenüberschreitungen im Haushaltsjahr 2025 in der Höhe von gesamt € 597.771,22 einhellig, zumal diese Ausgaben durch Mehreinnahmen in der Höhe € 382.538,94 und durch die liquiden Geldmittel vom laufenden Budget von € 215.232,28 zur Gänze finanziert sind.

Abstimmung: Einstimmig;

2. Bericht des Überprüfungsausschusses zur Sitzung vom 09.03.2026:

Über Ersuchen des Vorsitzenden teilt der Obmann des Überprüfungsausschusses, GR Martin Diemling, dem Gemeinderat mit, dass am 9. Mrz. 2026 eine Sitzung stattgefunden hat und dabei folgendes Protokoll aufgenommen wurde:

Kassenprüfung durch den Überprüfungsausschuss | Rechnungsabschluss 2025

Gemeinde: Leisach

Kassenprüfungsniederschrift über die vom Überprüfungsausschuss am 09.03.2026 durchgeführte Prüfung der Gemeindekasse/Gemeindeverbandkasse.

Beginn: 19:00 Uhr Ende: 20:00

Prüfungsleiter (Obmann): **GR Martin Diemling**

Weitere Mitglieder des Überprüfungsausschusses: **GR Bernhard Senfter, GV Jonas Senfter,**

GR Sabine Frotschnig

Finanzverwalterin: **Stefanie Tembl**

Entschuldigt: -

Unentschuldigt abwesend: -

1. Eröffnung und Feststellung der Beschlussfähigkeit

Der Obmann und drei Mitglieder des Überprüfungsausschusses sowie die Finanzverwalterin sind anwesend, so dass die Beschlussfähigkeit gegeben ist.

Geprüft wurde die Gebarung seit der letzten Kassenprüfung, das ist die Gebarung von der Belegnummer: 7.485 bis 8.740.

2. Kassenbestandsaufnahme gemäß § 22 GHV

Nach Vorlage aller Kassenbücher durch den Kassenverwalter und Kennzeichnung des Standes der Buchungen im Tagebuch und im Steuertagebuch durch den Prüfungsleiter wurden die im folgenden Bestandsausweis ausgewiesenen Kassenbestände festgestellt:

Aufnahme des Kassenbestandes:

KASSENBESTANDSAUFNAHME:	Beträge in EUR
Bargeld Gemeindehaus zum 31.12.2025	€ 300,44
Girokonto, Raiffeisen Landesbank Tirol AG, IBAN AT90 3600 0000 0912 7697 lt. Auszug Nr. 244 vom 31.12.2025	€ 418.298,54

Girokonto, Hypo Tirol Bank AG, IBAN AT57 5700 0001 7000 3230 lt. Auszug Nr. 84 vom 31.12.2025	€ 143.523,72
Girokonto, Dolomitenbank, IBAN AT40 4073 0110 1300 6786 lt. Auszug Nr. 5 vom 31.12.2025	€ 13.942,00
Zwischensumme Bargeld und Girokonten	€ 576.064,70
Zahlungsmittelreserve für zweckgebundene Haushaltsrücklage zum 31.12.2025, Kommunalkredit, Verwendungszweck Abfertigung	€ 38.939,07
Zahlungsmittelreserve für zweckgebundene Haushaltsrücklage zum 31.12.2025, Kommunalkredit, Verwendungszweck Beckensanierung	€ 33.324,11
Zahlungsmittelreserve für allgemeine Haushaltsrücklage zum 31.12.2025, Kommunalkredit, Verwendungszweck Betriebsmittel A	€ 126.623,01
Zahlungsmittelreserve für allgemeine Haushaltsrücklage zum 31.12.2025, Kommunalkredit, Verwendungszweck Betriebsmittel B	€ 43.969,76
Rücklagenkonto Burgfrieden Brücke, Raiffeisen Landesbank Tirol AG, IBAN AT81 3600 0002 0912 7697, lt. Auszug Nr. 5 vom 31.12.2025	€ 19.694,84
Zwischensumme Zahlungsmittelreserven	€ 262.550,79
Vorhandener tatsächlicher Kassenbestand (Kassen-Ist-Bestand)	€ 838.615,49
Stand liquide Mittel lt. Finanzierungshaushalt zum 31.12.2025 lt. Buchungsabschluss vom 31.12.2025	€ 838.615,49
+ ungebuchte Einzahlungen	0,00
- ungebuchte Auszahlungen	0,00
Buchmäßiger Kassenbestand (Kassen-Soll-Bestand)	€ 838.615,49
KASSENFEHLBETRAG/-ÜBERSCHUSS	€ 0,00

Damit ist die Übereinstimmung zwischen dem tatsächlichen und dem buchmäßigen dokumentierten Geldbestand gegeben.

3. Kredite und Verbindlichkeiten

Darlehen KANAL BA 04 zum 31.12.2025 BA-CA Unicredit Bank Austria AG, IBAN AT 62 1200 0004 0013 5406, Laufzeit 2001 bis 2025	€ 0,00
GEMEINDEHAUS NEU zum 31.12.2025 Bank Hypo-Tirol-Bank, IBAN AT58 5700 0303 5313 0723, Laufzeit 2019 bis 2034, 6 Monats Euribor plus 0,400% Aufschlag ergibt den Zinssatz von 2,9680% Mitteilung v. 08.01.2025 (bisher 4,0820%)	€ 617.466,98
BAULANDGEWINNUNG zum 31.12.2025 Dolomitenbank Osttirol-Westkärnten, IBAN AT41 4073 0110 2000 5803, Laufzeit 2020 bis 2035, 6 Monats Euribor plus 0,3758% Aufschlag ergibt den Zinssatz 2,932% Mitteilung v. 08.01.2025 (bisher 4,0480%)	€ 508.009,50
SUMME DARLEHEN	€ 1.125.576,48

4. Buchungs- und Belegprüfung gemäß § 23 GHV

Der Vergleich der einzelnen Buchungen im Tagebuch und im Steuertagebuch mit den Zahlungsbelegen und mit den Buchungen im Sachbuch für die Belegnummer: von 7.485 bis 8.740 und die dabei vorgenommene Prüfung der Richtigkeit und Vollständigkeit der Buchungen und der Belege ergab keine Mängel.

Die Überprüfung der rechtzeitigen Erhebung und Leistung der Zahlungen, der Höhe der Barbestände, der Höhe der Forderungen und Verbindlichkeiten, des bargeldlosen Zahlungsverkehrs, der rechtzeitigen Abwicklung der nicht voranschlagswirksamen Gebarung, der Sicherheitsvorkehrungen in der Kassenverwaltung und der Behebung der bei früheren Kassenprüfungen festgestellten Mängel ergab keine Beanstandungen.

5. Vorprüfung Rechnungsabschluss 2025 gemäß § 111 TGO

Gemäß § 111 TGO nimmt der Überprüfungsausschuss die Vorprüfung der Jahresrechnung 2025 vor. Der Rechnungsabschluss ist fertiggestellt, Änderungen sind laut Gemeindeverwaltung nicht mehr erforderlich. Der Rechnungsabschluss wurde zeitgerecht erstellt, die vorgeschriebene Auflagefrist ist möglich. Die Beschlussfassung im Gemeinderat kann ordnungsgemäß voraussichtlich in der KW 13 (am 25.03.2026) erfolgen.

Übersicht Schuldenstand

Schuldenstand per 1.1.2025	€ 1.226.803,22
Minus Tilgungen 2025	€ -101.326,74
Schuldenstand per 31.12.2025	€ 1.125.476,48

Der Schuldenstand setzt sich wie folgt zusammen:

Nr.	Bezeichnung (Zweck) Laufzeit, Zinssatz	Stand 1.1.2025	Zinsen	Tilgung	Stand 31.12.2025
1	Kanal BA 04	€ 5.265,01	€ 96,98	€ 5.265,01	€ 0,00
2	Gemeindehaus Hypo	€ 679.102,31	€ 18.043,87	€ 61.635,33	€ 617.466,98
3	Baulandgewinnung	€ 542.435,90	€ 14.348,72	€ 34.426,40	€ 508.009,50
	Summe	€ 1.226.803,22	€ 32.489,57	€ 101.326,74	€ 1.125.476,48

Ergebnisrechnung Gesamthaushalt:

Summe Erträge	€ 2.797.509,75
Summe Aufwendungen.....	€ -2.816.284,26
Nettoergebnis.....	€ -18.774,51
Entnahmen von Haushaltsrücklagen	€ 161,91
Zuweisungen an Haushaltsrücklagen.....	€ -6.421,56
Nettoergebnis nach Zuweisung und Entnahme von Haushaltsrücklagen.....	€ -25.034,16

Finanzierungsergebnis Gesamthaushalt:

Summe Einzahlungen operative Gebarung.....	€ 2.361.326,52
Summe Auszahlungen operative Gebarung.....	€ -2.007.315,29
Saldo Geldfluss aus der operativen Gebarung.....	€ 354.011,23
Summe Einzahlungen investive Gebarung	€ 340.563,02
Summe Auszahlungen investive Gebarung	€ -516.879,01
Saldo Geldfluss aus der investiven Gebarung.....	€ -176.316,08
Summe Einzahlungen Finanzierungstätigkeit.....	€ 0,00
Summe Auszahlungen Finanzierungstätigkeit (Bruttoschuldendienst).....	€ 104.734,20
Saldo Geldfluss aus der Finanzierungstätigkeit.....	€ -104.734,20
Saldo Geldfluss aus der voranschlagswirksamen Gebarung	€ 72.960,95

Vermögensrechnung:

AKTIVA:

Langfristiges Vermögen	€ 34.029.696,24
Kurzfristiges Vermögen.....	€ 1.052.062,33
Summe AKTIVA	€ 35.081.758,57

PASSIVA:

Nettovermögen	€ 31.894.538,21
Investitionszuschüsse (Kapitaltransfer)	€ 1.569.137,67
Langfristige Fremdmittel	€ 1.276.023,07
Kurzfristige Fremdmittel	€ 342.059,62
Summe PASSIVA	€ 35.081.758,57



Aufstellung der Rücklagen:

Rücklagenstand per 1.1.2025	€ 256.291,14
Zuführung	€ 6.421,56
Entnahmen	€ -161,91
Rücklagenstand per 31.12.2025	€ 262.550,79

Die Rücklagen befinden sich unter der jeweiligen Rücklagenbezeichnung auf separaten Sparbüchern.

Zahlungsmittelreserve für zweckgebundene Haushaltsrücklage zum 31.12.2025, Kommunalkredit, Verwendungszweck Abfertigung	€ 38.939,07
Zahlungsmittelreserve für zweckgebundene Haushaltsrücklage zum 31.12.2025, Kommunalkredit, Verwendungszweck Beckensanierung	€ 33.324,11
Zahlungsmittelreserve für allgemeine Haushaltsrücklage zum 31.12.2025, Kommunalkredit, Verwendungszweck Betriebsmittel A	€ 126.623,01
Zahlungsmittelreserve für allgemeine Haushaltsrücklage zum 31.12.2025, Kommunalkredit, Verwendungszweck Betriebsmittel B	€ 43.969,76
Rücklagenkonto Burgfrieden Brücke, Raiffeisen Landesbank Tirol AG, IBAN AT81 3600 0002 0912 7697, lt. Auszug Nr. 5 vom 31.12.2025	€ 19.694,84

Beteiligungen

Felbertauern AG	€ 4.126,10
Flugplatz Lienz/Nikolsdorf Betriebs-GmbH	€ 0,00
Lienzer Bergbahnen AG	€ 29.877,02
Gesamt	€ 34.003,12

Haftungen

Gemeindeverband Bezirksaltenheime Lienz	€ 136.662,77
Abfallwirtschaftsverband Osttirol	€ 4.419,16
Gemeindeverband Bezirkskrankenhaus Lienz	€ 25.050,75
Planungsverband 36	€ 0,00
GV Bausachverständige und Steuerprüfer	€ 0,00
GV ÖPNV Osttirol	€ 0,00
Gesamt	€ 166.132,68

Die jeweilig angeführten Summen sind die Haftungen nur für die Gemeinde Leisach.

Betriebsmittelrücklage:

Die Gemeinde Leisach besitzt eine Betriebsmittelrücklagen in der Höhe von € 170.592,77.

Zahlungsmittelreserve für allgemeine Haushaltsrücklage zum 31.12.2025, Kommunalkredit, Verwendungszweck Betriebsmittel A	€ 126.623,01
Zahlungsmittelreserve für allgemeine Haushaltsrücklage zum 31.12.2025, Kommunalkredit, Verwendungszweck Betriebsmittel B	€ 43.969,76

Überschreitungen:

Die Kontrolle der Ausgaben im ordentlichen und außerordentlichen Haushalt mittels Überwachungsliste (Details in der folgenden Tabelle), Zeitraum 01.01.2025 bis 31.12.2025 ergab folgende Abweichungen gegenüber dem Haushaltsplan.

Vorschlagsstelle	Bezeichnung	Vorschlag	Anordnungs-Soll lfd. + HHR	Differenz
2025 - 01 Leisach				

1.00000.670000	GR-Mitglieder Versicherung	500,00	1 069,00	-569,00
1.00000.721100	BGM + BGM Stv. Aufwandsentschädigung	62 100,00	65 333,80	-3 233,80
1.00000.753001	BGM PV DGA	6 000,00	6 373,17	-373,17
1.00000.755000	BGM Pensionskasse (VBV)	5 300,00	5 600,00	-300,00
1.01000.591000	Dotierung von Rückstellungen für Abfertigungen	2 500,00	3 172,75	-672,75
1.01000.592000	Dotierung von Rückstellungen für Jubiläumswendungen	200,00	239,18	-39,18
1.01000.593000	Dotierung von Rückstellungen für nicht konsumierte Urlaube	300,00	1 884,44	-1 584,44
1.01000.616000	Büromaschinen (Instandhaltung u Betrieb)	1 900,00	3 230,95	-1 330,95
1.01000.670000	Versicherungen	1 400,00	2 974,33	-1 574,33
1.01000.680000	Planmäßige Abschreibung	2 100,00	2 116,78	-16,78
1.01000.728000	EDV Gebühren	20 000,00	22 616,28	-2 616,28
1.01000.794000	Zinszufuhr Abfertigungs-RL	1 000,00	1 232,91	-232,91
1.02300.728000	TVB - Gästemeldungen	600,00	608,85	-8,85
1.02900.454000	Reinigungsmittel	1 300,00	1 392,54	-92,54
1.02900.521000	Bezug Raumpflegerin	6 300,00	7 420,00	-1 120,00
1.02900.614000	Gemeindehaus Instandhaltung u Betriebsaufwand	7 000,00	24 781,85	-17 781,85
1.02900.631000	Aufzugsanlage Betriebsaufwand	2 200,00	2 893,40	-693,40
1.02900.680000	Planmäßige Abschreibung	86 700,00	86 737,52	-37,52
1.02900.711000	Gebühren Gem.-Einricht. u Anl. Gemeindeeinrichtungen und Anlgen gemäß FAG	1 100,00	1 501,68	-401,68
1.13400.724000	Reisegebühren	3 500,00	3 539,00	-39,00
1.16300.400000	Geräte und Ausrüstung	1 900,00	1 969,82	-69,82
1.16300.617000	Instandhaltung Fahrzeuge	1 500,00	2 081,14	-581,14
1.16300.618000	Instandhaltung Ausrüstung u Einrichtung	1 200,00	1 890,74	-690,74
1.16300.631000	Telekommunikation	1 100,00	1 744,12	-644,12
1.16300.680000	Planmäßige Abschreibung	13 800,00	13 820,87	-20,87
1.21100.400100	Lehrmittel u Werkzeuge	0,00	26,95	-26,95
1.21100.522000	Bezug Stützkraft	7 500,00	10 463,26	-2 963,26
1.21100.582000	DGB SV	3 000,00	4 802,80	-1 802,80
1.21100.592000	Dotierung von Rückstellungen für Jubiläumswendungen	100,00	415,65	-315,65
1.21100.614000	Instandhaltung Gebäude u Anlagen	10 000,00	14 414,37	-4 414,37
1.21100.670000	Versicherung	800,00	819,72	-19,72
1.21100.680000	Planmäßige Abschreibung	25 100,00	25 726,67	-626,67
1.21100.729000	Sonstige Aufwendungen	200,00	338,45	-138,45
1.21200.752100	Lfd. Betriebsbeiträge NMS	38 300,00	38 480,52	-180,52
1.21200.755100	Schuldendienstbeitrag MS Lienz	16 700,00	18 890,87	-2 190,87
1.24000.459000	Sonstige Ge- u Verbrauchsgüter	1 500,00	1 849,89	-349,89
1.24000.510000	Bezug Kindergartenpädagogin	72 800,00	67 109,45	5 690,55
1.24000.511000	Geldbezüge der Vertragsbediensteten in handwerklicher Verwendung	6 000,00	40 390,52	-34 390,52
1.24000.522000	Bezug Kindergarten-Helferin	0,00	2 680,13	-2 680,13
1.24000.580000	FLAG	4 000,00	4 101,93	-101,93

1.24000.582000	DGB SV	20 700,00	24 007,07	-3 307,07
1.24000.592000	Dotierung von Rückstellungen f ür Jubiläumszuwendungen	500,00	1 638,98	-1 138,98
1.24000.631000	Telekommunikation	300,00	328,30	-28,30
1.24000.670000	Versicherungen	800,00	819,72	-19,72
1.24000.729000	Sonstiger Aufwand	500,00	860,34	-360,34
1.25900.600000	JC-Waschkuchl Strom	0,00	40,00	-40,00
1.25900.670000	Versicherungen JC Waschkuchl	700,00	819,72	-119,72
1.26200.680000	Planmäßige Abschreibung	1 400,00	5 341,81	-3 941,81
1.26200.720700	Vergütungen a.a. VWZ	900,00	2 974,58	-2 074,58
1.26200.729000	Sonstiger Aufwand	2 000,00	2 307,84	-307,84
1.26600.757000	Rodelbahn LZ Dolomiten Beitrag	1 000,00	1 014,83	-14,83
1.26900.729000	Radweg Erhaltungsbeiträge	1 900,00	2 228,94	-328,94
1.26900.751000	Sportförderungsbeitrag Land Tirol	3 000,00	5 302,44	-2 302,44
1.36200.729900	Kriegerdenkmal Sanierung	0,00	2 814,69	-2 814,69
1.36900.680000	Planmäßige Abschreibung	0,00	115,53	-115,53
1.36900.757000	Hauger-Schützen Beitrag	3 000,00	3 393,51	-393,51
1.42000.772000	Kapitaltransferzahlungen an Gemeinde-ver-bände	6 900,00	14 325,00	-7 425,00
1.43900.751000	Tiroler Kinder- u Jugendhilfegesetz	11 500,00	14 631,00	-3 131,00
1.46900.754000	OK-Zentrum Beitrag	5 000,00	5 621,77	-621,77
1.53000.751000	Tiroler Rettungsdienst - Finanzierungs-beitrag	8 700,00	8 965,28	-265,28
1.61200.611000	Instandhaltung Straßen und Weg e	100 000,00	176 758,94	-76 758,94
1.61200.680000	Planmäßige Abschreibung	64 600,00	65 609,03	-1 009,03
1.63100.729020	Instandhaltung Dorfbachl	500,00	565,67	-65,67
1.63100.729030	Instandhaltung Burgfrieden Bac hl	200,00	244,14	-44,14
1.64000.400000	VERKEHRSEINRICHTUNGEN	1 400,00	131 402,77	-130 002,77
1.68000.680000	Planmäßige Abschreibung	57 700,00	61 145,75	-3 445,75
1.68000.728000	Breitband-Ausbau Entgelte für sonstige Leistungen	3 000,00	746,00	2 254,00
1.81600.680000	Planmäßige Abschreibung	12 700,00	13 047,21	-347,21
1.81700.720700	Vergütungen a.a. VWZ	3 100,00	4 400,47	-1 300,47
1.82000.451000	Heizmaterial	1 000,00	1 273,88	-273,88
1.82000.617000	Instandhaltung Fahrzeuge	13 500,00	15 219,81	-1 719,81
1.82000.670000	Versicherungen	2 700,00	2 780,42	-80,42
1.82000.710000	Öffentliche Abgaben	400,00	416,00	-16,00

1.82000.711000	Gebühren Gem.-Einricht u Anl Gemeinde-einrichtungen und Anlagen gemäß FAG	500,00	1 022,48	-522,48
1.82000.729900	Sonstige Aufwendungen	0,00	50,00	-50,00
1.83100.510000	Geldbezüge der Vertragsbediensteten der Verwaltung	0,00	11 529,14	-11 529,14
1.83100.582000	DGB SV	2 300,00	2 532,31	-232,31
1.83100.680000	Planmäßige Abschreibung	1 100,00	1 404,80	-304,80
1.83100.794100	Zuführung zu Rücklage - zweckgebunden	0,00	839,85	-839,85
1.84000.729000	Aufwand Grundbesitz	5 200,00	5 586,11	-386,11
1.85000.680000	Planmäßige Abschreibung	49 800,00	50 537,49	-737,49
1.85000.690000	Abschreibung von Forderungen (Schadensfälle)	0,00	114,87	-114,87
1.85100.680000	Planmäßige Abschreibung	29 200,00	30 452,61	-1 252,61
1.85100.720700	Vergütungen a.a. VWZ	2 600,00	3 767,40	-1 167,40
1.85100.755200	Betriebskostenbeitrag AWV LZ Talboden	26 000,00	29 782,85	-3 782,85
1.85200.720700	VERGÜT.a.a.VWZ	5 200,00	5 733,24	-533,24
1.85200.728001	Transporte- Müllbeseitigung	4 200,00	7 308,29	-3 108,29
1.85200.728005	Grün- und Strauchschnitt	3 800,00	7 684,64	-3 884,64
1.85200.728006	Sonstige Entgelte (Problemst.Sammlung, Reifen)	1 400,00	1 524,67	-124,67
1.85200.728007	Biomüll	4 500,00	6 164,26	-1 664,26
1.85200.728300	Altholz	0,00	108,80	-108,80
1.85200.728600	Sonstige Entgelte (Problemst.samm, Reifen)	0,00	209,90	-209,90
1.86600.400000	Werkzeuge	1 000,00	1 141,79	-141,79
1.86600.610000	Aufforstung und Kultivierung	24 600,00	27 053,90	-2 453,90
1.86600.611000	Instandhaltung Waldwege	5 000,00	18 627,64	-13 627,64
1.86600.621000	Holztransporte	1 000,00	2 169,50	-1 169,50
1.86600.683000	Verluste aus dem Abgang von Sachanlagen und immateriellen Vermögenswerten	0,00	5 345,12	-5 345,12
1.86600.710000	Öffentliche Abgaben	3 500,00	5 151,54	-1 651,54
1.86600.711000	Gebühren für die Benützung von Gemeindeeinrichtungen und -anlagen gemäß FAG	0,00	4 766,06	-4 766,06
1.86600.728001	Gemeindewald Vermessungskosten	500,00	1 698,00	-1 198,00
1.86600.729001	Arbeitsbekleidung	200,00	285,90	-85,90
1.91000.710000	KESt	300,00	588,98	-288,98
1.91200.795200	Zuführung an Betriebsmittel RL A	0,00	3 191,23	-3 191,23
1.91200.795300	Zuführung an Betriebsmittel RL B	0,00	1 108,15	-1 108,15
1.92000.690000	Abschreibung von Forderungen (Schadensfälle)	0,00	22,40	-22,40
1.93000.751000	Landesumlage	55 600,00	56 214,41	-614,41
1.98000.799000	Zuweisungen an Verrechnungsrücklagen zwischen operativer Gebarung und Projekten	0,00	241 630,26	-241 630,26

Voranschlagsstelle	Bezeichnung	Voranschlag	Anordnungs- Soll lfd. + HHR	Differenz
2025 - 01 Leisach				
2.01000.816000	Kostenersätze u Kostenbeiträge	500,00	1 211,75	-711,75
2.01000.818000	Erträge aus der Bewertung von Beteiligungen und aktiven Finanzinstrumenten	0,00	582,13	-582,13
2.01000.823000	Zinsen Abfertigungs-RL	0,00	1 232,91	-1 232,91
2.01000.829000	Sonstige Erträge Versicherungsentschädigung	100,00	446,43	-346,43
2.01000.861000	Kostenersätze Land Tirol	1 200,00	1 201,33	-1,33
2.13400.812000	Waldumlage	12 000,00	13 035,00	-1 035,00
2.13400.818000	Erträge aus der Bewertung von Beteiligungen und aktiven Finanzinstrumenten	0,00	588,50	-588,50
2.13400.861000	Landeszuschuss Waldaufsicht	25 000,00	25 173,06	-173,06
2.16300.871002	Zuschuss Landes FF-Fonds	0,00	1 260,00	-1 260,00
2.21100.811000	VS-Saal-Mieteinnahmen	600,00	3 655,00	-3 055,00
2.21100.829000	Sonstige Erträge	13 200,00	18 060,84	-4 860,84
2.24000.861000	Zuschuss Land Tirol (Gratis-KIGA + Sprachförderung)	18 900,00	25 292,00	-6 392,00
2.24000.861100	Personalkostenzuschuss Land Tirol	49 600,00	59 181,40	-9 581,40
2.26200.813000	Erträge aus der Auflösung von Investitionszuschüssen (Kapitaltransfers)	200,00	2 792,03	-2 592,03
2.42000.871100	Kapitaltransferzahlungen von L ändern, Landesfonds und Landeskammern	0,00	14 325,00	-14 325,00
2.53100.861000	Lawinenkommission Landeszuschuss	100,00	500,00	-400,00
2.61200.816000	Kostenbeiträge (Kostenersätze) für sonstige Leistungen	0,00	5 000,00	-5 000,00
2.61200.871101	Bedarfszuweisung Infrastrukturprogramm	52 000,00	52 046,00	-46,00
2.61200.894000	Entnahme aus Rücklage - zweckgebundene HH-Rücklage	100,00	161,91	-61,91
2.64000.861000	Transfers von Ländern, Landesfonds und Landeskammern	0,00	111 325,33	-111 325,33
2.68000.811000	Nutzungsentgelte Kollokation	13 000,00	16 597,60	-3 597,60
2.68000.813000	Erträge aus der Auflösung von Investitionszuschüssen (Kapital-transfers)	22 200,00	25 171,73	-2 971,73
2.68000.816000	Kostenbeiträge (Kostenersätze) für sonstige Leistungen LWL	2 300,00	3 062,60	-762,60
2.68000.862000	Transfers von Gemeinden, Gemeinde-verbänden (ohne marktbest. Tätigkeit) und Gemeindefonds	0,00	17 333,34	-17 333,34
2.82000.817200	Erträge aus der Auflösung von sonstigen Rückstellungen nicht konsumierte Urlaube	0,00	2 642,05	-2 642,05
2.82000.817500	Erträge aus der Auflösung von sonstigen Rückstellungen	0,00	13 033,01	-13 033,01
2.82000.818000	Erträge aus der Bewertung von Beteiligungen und aktiven Finanz-instrumenten	0,00	410,20	-410,20

2.82000.899000	Entnahmen aus Verrechnungsrücklagen zwischen operativer Gebarung und Projekten	0,00	109 479,60	-109 479,60
2.85100.899000	Entnahmen aus Verrechnungsrücklagen zwischen operativer Gebarung und Projekten	0,00	132 150,66	-132 150,66
2.85200.816100	Infrastrukturvergütung	200,00	225,18	-25,18
2.86600.808000	Holzverkaufserlöse	33 600,00	117 306,34	-83 706,34
2.90000.817200	Erträge aus der Auflösung von sonstigen Rückstellungen nicht konsumierte Urlaube	0,00	1 337,38	-1 337,38
2.91000.823000	Habenzinsen	500,00	2 331,17	-1 831,17
2.91600.864000	Entschädigung Talschaftsvertrag	98 000,00	132 751,17	-34 751,17
2.92000.829000	Sonstige Einnahmen	100,00	489,00	-389,00
2.92000.832000	Leerstandsabgabe	0,00	870,00	-870,00
2.92000.833000	Kommunalsteuer	208 000,00	222 155,84	-14 155,84
2.92000.838000	Hundesteuer	2 900,00	3 128,78	-228,78
2.92000.856000	Verwaltungsabgaben	4 500,00	8 753,55	-4 253,55
2.92500.859100	Ertragsanteile	780 700,00	791 136,69	-10 436,69
2.92500.859200	Ertragsanteile - Anteil Nichtigungen § 12 Abs. 8 FAG 2017	14 100,00	14 121,90	-21,90
2.92500.859700	Abrechnung Mindestdynamik	-800,00	-187,97	-612,03
2.94000.861200	Landesinterner Finanzkraftausgleich	25 800,00	25 841,00	-41,00
2.94100.860000	Finanzzuweisung Bund	54 300,00	54 525,14	-225,14
2.94100.861000	Finanzzuweisung Land Tirol	0,00	1 259,59	-1 259,59
2.94600.861000	Sonderfinanzzuweisung Covid-19	48 900,00	51 442,71	-2 542,71
Voranschlagsstelle	Bezeichnung	Voranschlag	Anordnungs- Soll lfd. + HHR	Differenz
2025 - 01 Leisach				
5.01000.042000	Soft-/Hardware	0,00	1 020,00	-1 020,00
5.02900.346000	Tilgung Darlehen Gemeindehaus	39 700,00	43 144,73	-3 444,73
5.21100.042000	Sitzgelegenheit im Freien	5 000,00	6 311,52	-1 311,52
5.26200.010000	Gebäude und Bauten	20 000,00	80 630,36	-60 630,36
5.36900.042000	Amts-, Betriebs- und Geschäftsausstattung	0,00	2 310,67	-2 310,67

5.61200.005000	Anlagen zu Straßenbauten	0,00	34 900,80	-34 900,80
5.61200.346000	Tilgung Darlehen Straßensanierung	5 700,00	6 163,54	-463,54
5.63300.069000	Im Bau befindliche kofinanzierte Schutzbauten	0,00	111 156,31	-111 156,31
5.81600.050000	Anlagenerweiterung	0,00	3 627,56	-3 627,56
5.83100.042000	Betriebsausstattung BAD	0,00	2 641,10	-2 641,10
5.84000.346000	Tilgung Darlehen Baulandgewinnung	37 900,00	46 753,46	-8 853,46
5.85000.004000	Anlagenerweiterung	20 000,00	25 282,56	-5 282,56
5.86600.001000	Unbebaute Grundstücke	0,00	36 444,00	-36 444,00
Voranschlagsstelle	Bezeichnung	Voranschlag	Anordnungs- Soll lfd. + HHR	Differenz
2025 - 01 Leisach				
6.85000.305000	Kapitaltransfers von Unternehmen (ohne Finanzunternehmen)	0,00	14 372,95	-14 372,95
6.86600.001000	Unbebaute Grundstücke	0,00	36 444,00	-36 444,00
6.94400.300000	Kapitaltransfers von Bund, Bundesfonds und Bundeskammern	0,00	2 700,00	-2 700,00

5. Allfälliges:

Die Finanzverwalterin erklärt zusätzlich, dass die zur Kassenprüfung vorgelegten Buchhaltungsunterlagen die gesamte Finanzverwaltung umfassen, alle Ein- und Auszahlungen in die Bücher und Aufzeichnungen eingetragen sind und alle kasseneigenen Gelder im Kassenbestandsausweis enthalten sind.

Im Zuge der Prüfung aufgefallen (bei den Rückstellungen) und eigens angemerkt wird der erhebliche Überstunden- und Urlaubsstand eines Gemeindemitarbeiters.

Der Bürgermeister nimmt den Bericht zur Kenntnis und dankt für die geleistete Arbeit, die wiederum sehr ausführlich und sorgfältig durchgeführt wurde.

3. Beratung und Beschlussfassung des Rechnungsabschlusses der Gemeinde Leisach für das Jahr 2025

Der Bürgermeister berichtet dem Gemeinderat, dass in der Eröffnungsbilanz der letzten Jahre ein Fehler aus Kassenresten ausgebucht werden konnte und daher nach der Auflage des Rechnungsabschlusses 2025 eine Korrektur vorgenommen werden musste. Dabei konnte die Bilanzsumme um rund 11.000 Euro verbessert werden und liegt nunmehr das korrigierte Entwurfsexemplar zur Beratung und Beschlussfassung vor. Während der öffentlichen Auflage zur Einsicht in den Entwurf des Rechnungsabschlusses der Gemeinde Leisach für das Jahr 2025 sind keine Eingaben eingelangt.

Sodann teilt über sein Ersuchen die FV Stefanie Tembl dem Gemeinderat anhand einer Power-Point-Präsentation die Summen des Finanzierungs-, Vermögens- und Ergebnishaushaltes sowie

die im Jahr 2025 finanzierten Projekte der investiven Gebarung mit, zudem erläutert der Bürgermeister den Entwurf des Rechnungsabschlusses über Anfrage im Detail. Abschließend bemerkt er noch, dass bei einigen Projekten noch Eigenmittelanteile an Dritte abzurechnen sind (vor allem bei Haus- bzw. Objektkanalanschlüssen).

Nach Abschluss der Anfragen an den Bürgermeister, übergibt dieser den Vorsitz an den Bürgermeisterstellvertreter Alois Müller und verlässt sodann den Sitzungsraum.

Dieser fragt an, ob noch ein Gemeinderatsmitglied zum vorliegenden Jahresrechnungsentwurf eine Frage stellen möchte, die sodann ohne den Bürgermeister besprochen werden kann.

Nachdem zu dem während der Einsichtsfrist aufgelegenen Entwurf der Jahresrechnung 2025 kein Einwand eingelangt ist und nunmehr keine Frage mehr vorgebracht wird, stellt der Bürgermeisterstellvertreter als Vorsitzender den Antrag, den vorgelegte Rechnungsabschluss der Gemeinde Leisach für das Jahr 2025 - wie nachstehend angeführt - anzunehmen und dem Bürgermeister die Entlastung zu erteilen.

Daraufhin fasst der Gemeinderat den Beschluss, den von Bürgermeister Ing. Bernhard Zanon detailliert vorgetragenen Rechnungsabschluss des Jahres 2025, bestehend aus Ergebnis-, Finanzierung- und Vermögensrechnung und der sonstigen vorgegebenen Bestandteile sowie den Kassenbestand (Kassenabschluss) nach § 106 Abs. 2 TGO 2001 per 31.12.2025 in Höhe von € 838.615,79 gem. § 108 Abs. 2 TGO zu **genehmigen**.

Der Rechnungsabschluss 2025 weist folgende Daten aus:

Ergebnisrechnung Gesamthaushalt:

Bezeichnung	Betrag EUR
Summe Erträge	2.808.711,52
Summe Aufwendungen	-2.816.284,26
Nettoergebnis	-7.572,74
Entnahmen von Haushaltsrücklagen	161,91
Zuweisungen an Haushaltsrücklagen	-6.421,56
Nettoergebnis nach Zuweisungen und Entnahme von Haushaltsrücklagen	-13.832,39

Finanzierungsergebnis Gesamthaushalt:

Bezeichnung	Betrag EUR
Summe Einzahlungen operative Gebarung	2.361.326,52
Summe Auszahlungen operative Gebarung	-2.007.315,29
Saldo Geldfluss aus der operativen Gebarung	354.011,23
Summe Einzahlungen investive Gebarung	340.563,02
Summe Auszahlungen investive Gebarung	-516.879,01
Saldo Geldfluss aus der investiven Gebarung	-176.316,08
Summe Einzahlungen Finanzierungstätigkeit	0,00
Summe Auszahlungen Finanzierungstätigkeit (Bruttoschuldendienst)	104.734,20
Saldo Geldfluss aus der Finanzierungstätigkeit	104.734,20
Saldo Geldfluss aus der voranschlagswirksamen Gebarung	72.960,95

Vermögensrechnung:

AKTIVA:

Langfristiges Vermögen.....€	34.029.696,24
Kurzfristiges Vermögen.....€	1.063.264,10
Summe AKTIVA.....€	35.092.960,34

PASSIVA:

Nettovermögen	€	31.905.739,98
Investitionszuschüsse	€	1.569.137,67
Langfristige Fremdmittel.....	€	1.276.023,07
Kurzfristige Fremdmittel.....	€	342.059,62
Summe PASSIVA.....	€	35.092.960,34

Gem. § 108 Abs. 3 der Tiroler Gemeindeordnung 2001 wird dem Bürgermeister als Rechnungsleger für den gegenständlichen Rechnungsabschluss (ausgearbeitet von der FV Stefanie Tembl) einhellig die Entlastung erteilt.

Abstimmung: Einstimmig (ohne Bgm. Ing. Bernhard Zanon);

Bgm.-Stv. Alois Müller teilt dem Bürgermeister den Entlastungsbeschluss mit und dankt für die geleistete Arbeit und die Erstellung der Jahresrechnung. Er dankt auch für sein Engagement zum Wohl der Gemeinde. Sein Dank geht auch an alle Gemeindebediensteten.

Bgm. Ing. Bernhard Zanon bedankt sich ebenso für die geleistete Arbeit. Abschließend teilt er dem Gemeinderat noch mit, dass im Gemeindeamt aufgrund der ‚dünnen‘ Personallage ein/e zusätzliche/r Bedienstete/r für rund 20 Wochenstunden angestellt werden.

4. Kommunales Investitionsprogramm (KIG 2023), Berichterstattung über die Mittelverwendung;

Hierzu teilt der Bürgermeister dem Gemeinderat mit, dass aufgrund eine Formalaktes, vorgegeben im kommunalen Investitionsprogramm (KIG 2023) eine Berichterstattung an den Gemeinderat wie folgt erforderlich ist:

Gemeindebezeichnung				Gesamthöhe KIG 2023 Finanzaufweisung in EUR: 73.158,00		
				Mittelverwendung in EUR***)		
Projektbezeichnung	Energie-wende *)	Kindergärten Schulen *)	Sonstige*)	Projektbeginn**)	Auszahlungen	Planung
LED Beleuchtung Eishockeyplatz	x			22.10.2025	51.568,05	21.589,95
				Summen:	51.568,05	21.589,95
				Gesamtsumme:	73.158,00	

Diesen Bericht nimmt der Gemeinderat zustimmend zur Kenntnis.

5. Satzungsänderung des Gemeindeverbandes „Abwasserverband Lienzer Talboden“

Zu diesem Tagesordnungspunkt teilt der Bürgermeister dem Gemeinderat mit, dass die Anhänge der Satzungen des Gemeindeverbandes „Abwasserverband Lienzer Talboden“ wie folgt zu ändern sind, konkret handelt es sich um die im Anhang ersichtlichen Anpassungen (rot dargestellt).

Anhang 1 – Beschreibung der Verbandsanlagen – Anpassung aufgrund Übernahme Stadtkanäle (TAO 7.),

Anhang 2 – Aufteilungsschlüssel – fixer Finanzierungsschlüssel für alle weiteren Investitionen ARA ab BA 21/22 (TAO 6.)

Der Gemeinderat der Gemeinde Leisach genehmigt nach einiger Beratung die Änderung der Satzung des Abwasserverbandes Lienzer Talboden laut Beschluss der Mitgliederversammlung vom 13.11.2025 in

Anhang 1 – Beschreibung der Verbandsanlagen: Anpassung aufgrund Übernahme Stadtkanäle
Anhang 2 – Aufteilungsschlüssel: fixer Finanzierungsschlüssel für alle weiteren Investitionen
ARA ab BA 21/22,

einhellig.

Der Gemeinderat der Gemeinde Leisach erteilt sohin der Satzung des Abwasserverbandes Lienzer Talboden laut Beschluss der Mitgliederversammlung vom 11.04.2002 / 09.12.2014 / 17.04.2018 / 07.11.2023 / 13.11.2025 die Zustimmung.

Abstimmung: Einstimmig;

6. Weitere Vorgangsweise Freibad Leisach

Zu diesem Tagesordnungspunkt teilt der Bürgermeister dem Gemeinderat mit, dass er zum geplanten Termin aufgrund einer Terminkollision keine Sitzung anberaumen konnte. Am vergangenen Mittwoch wurde im Rahmen einer Gemeindevorstandssitzung in dieser Angelegenheit debattiert, wobei folgendes Beratungsergebnis festgehalten wurde:

Bgm.-Stv. Alois Müller teilt hierzu mit, dass der Bürgermeister von der RLB Tirol einen fiktiven Tilgungsplan für ein Darlehen in der Höhe von 1,5 Mio. Darlehen bekommen hat. Dabei würde eine jährliche Belastung rund 100.000 Euro an Tilgungsraten und rund 20.000 Euro an Zinsen (bei 2,9 % Zinsen) anfallen. Für einen ordentlichen Bade-Betrieb müssen jährlich rund 18.000 Euro an Kosten noch hinzugerechnet werden, also in Summe müsste die Gemeinde jährlich rund 138.000 Euro für dieses Projekt und den laufenden Betrieb bereitstellen. Sein Vorschlag wäre nunmehr, einen Investor für einen touristischen Betrieb an diesem Standort anzuwerben, der sodann für die Leisacher Bevölkerung einen Schwimmbad Zutritt gewähren muss. Eine öffentliche Diskussion hierzu müsse jedenfalls stattfinden. Auch hinsichtlich einer Förderzusage seitens des Landes Tirol muss noch eine Klärung stattfinden, da nur bei einer rund 50%igen Projektfinanzierung eine Realisierung möglich erscheint.

Vorschlag: Den Finanzierungsplan inklusive einer Landesförderung in der Höhe von rund 1 Mio. Euro zur Beurteilung an die Gemeindeabteilung senden, ob ein solcher Finanzierungsplan mit dem genannten Darlehen eine aufsichtsbehördliche Genehmigung nach der dzt. Finanzlage der Gemeinde erlangen kann. Gleichzeitig sollte man sich auf die Suche nach einem Investor machen, ev. einen spezialisierten Immobilienentwickler beauftragen (als Option könne man das gesamte Sport- bzw. Freizeitgelände anbieten).

Über Anfrage teilt Bgm.-Stv. Alois Müller weiters mit, dass ein Badebetrieb mit der Bestandsanlage (Technikraum) nicht mehr möglich sei, da diese nicht mehr nach den Vorgaben der gesetzlichen Bestimmungen Instand gesetzt werden könne.

Der Bürgermeister teilt dem Gemeinderat mit, dass bei einer derartigen Investition für die Gemeinde in den nächsten 20 Jahren keine größere Investition mehr möglich sei.

GR Peter Zanon teilt hierzu mit, dass man ev. eine andere Idee umsetzen könne. Ev. könne man ein Freizeitareal herstellen, mit einem Zugang zum Wasser (Drau od. Wiere). Ein spezialisierter Landschaftsplaner solle dabei ein Konzept entwickeln, sodass eine Umsetzung, mit Einbindung des bestehenden Spielplatzes, möglich erscheint.

Über Antrag des Bürgermeisters beschließt der Gemeinderat nach einiger Beratung einhellig, als eine weitere Möglichkeit zur Umgestaltung des bestehenden Freibadareals, eine Ausleitung der Wiere bzw. der Drau und Zugang zum offenen Wasser für freizeittechnische Nutzung planen zu

lassen, sodass sich rund 100 Personen dort aufhalten könnten. Teil dieser Entscheidung ist es, dass diese Variante nach Realisierung keine Fixkosten für die Gemeinde nach sich ziehen darf. Für die Planung werden Geldmittel in der Höhe von max. 20.000 Euro bereitgestellt.

Abstimmung: Einstimmig;

7. Informationen des Bürgermeisters an die Gemeinderäte:

a) Der Bürgermeister informiert den Gemeinderat, dass am vergangenen Montag für den Seelsorgeraum Süd eine Besprechung stattgefunden hat und dabei aufgrund von Kirchaustritten Einsparungsmaßnahmen vorgenommen werden müssen. Unter anderem müssen die Pfarrbüros Amlach und Leisach geschlossen werden. Auch ein Fortbetrieb der Büros mit ehrenamtlichen Kirchenmitgliedern wurde ausgeschlossen.

b) Weiters teilt der Bürgermeister mit, dass für das neue Ressourcenzentrum Lienzer Talboden Verträge für den zukünftigen Betrieb übermittelt wurden, und zwar federführend vom Geschäftsführer des Abfallwirtschaftsverbandes Lienzer Talboden. Die schriftlich übermittelten Fragen der Gemeindeführungen Leisach und Tristach wurden jedoch bis dato nicht beantwortet, da der Geschäftsführer des genannten Verbandes keine Zeit gefunden, diese Fragen schriftlich zu beantworten. Sihin sind wichtige Fragen bis dato nicht beantwortet, wie etwa die Baurechtszinszahlungen, die laufenden Betriebskosten etc. Der Abfallwirtschaftsverband Lienzer Talboden hat unter Fristsetzung (bis Ende April) um entsprechende Beschlussfassungen ersucht, diesem Ersuchen werde er jedoch aufgrund der geschilderten Umstände nicht nachkommen. Bekanntlich hat der Leisacher Gemeinderat bereits GAF-Mittel zur Errichtung des genannten Ressourcenzentrums genehmigt.

c) Abschließend teilt der Bürgermeister noch mit, dass die Festlegung der Kriterien zur zeitnahen Stellen-Ausschreibung eines neuen Gemeindegewerks in der nächsten Gemeindevorstandssitzung erfolgen wird. Eine Berichterstattung dazu erfolgt zeitnah.

8. Anträge, Anfragen, Allfälliges:

a) GR Sabine Frotschnig (Schulleiterin der VS Leisach) teilt dem Gemeinderat mit, dass bekanntlich eine Umgestaltung der Klassenräume in der VS Leisach vorgeschlagen wurde. Jedoch sind die vorhandenen Schüler-Tische nicht für die unterschiedlichen Größenanforderungen der Schüler*innen geeignet; die Kinder-Stühle wurden bereits im letzten Jahr neu angeschafft. Sie ersucht für die 3. Klasse neue Schülertische anzuschaffen, Förderungen können hierbei sicherlich lukriert werden.

Diesbezüglich teilt der Bürgermeister mit, dass der Gemeindevorstand hierüber beraten und sodann Angebote einholen, Fördermöglichkeiten prüfen werde.

Abschließend dankt der Bürgermeister für die konstruktive Mitarbeit und schließt sodann die Sitzung um 19.45 Uhr. Sodann ladet er alle Gemeinderatsmitglieder, die Finanzverwalterin und den Gemeindeamtsleiter zu einem gemeinsamen Abendessen in den Leisacherhof ein.

Gesehen, gelesen, gezeichnet:

Der Bürgermeister (Vorsitzender):
Ing. Bernhard Zanon

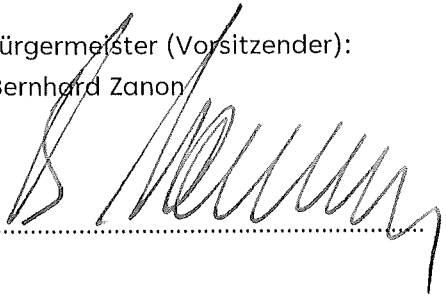

.....

Die Schriftführer:
Alfons Monitzer, AL

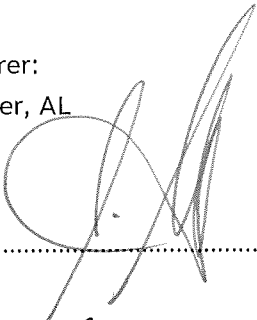

.....

GR Martin Diemling

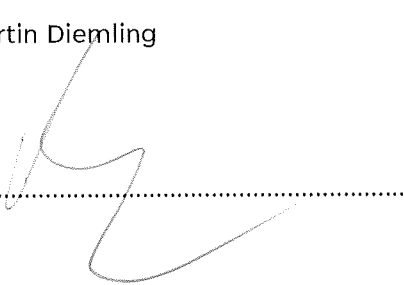

.....

GR-Ersatzmitglied Andreas Leitner



.....

**ABWASSERVERBAND
LIENZER TALBODEN**

KLÄRWERK DÖLSACH
Am Draudamm 9, A-9991 Dölsach



Telefon: (0 48 52) 68 2 67 - 0
e-mail: verwaltung@avlt.at

BESCHREIBUNG und DARSTELLUNG

der

VERBANDSANLAGENTEILE

SATZUNG 2025

ANHANG 1

BESCHREIBUNG der VERBANDSANLAGEN

Übersicht Regionalanlagen:

- RÜB:* Das Regenüberlaufbecken - Peggetz wurde in den Jahren 1978/1979 errichtet (**BA 01**).
- Reg. Klärwerk I. Baustufe:* Das als WWF - **Bauabschnitt 02** durchgeführte Bauvorhaben wurde im Jahre 1981 begonnen und im Oktober 1984 in Betrieb gesetzt.
- Reg. Klärwerk II. Baustufe:* Baubeginn April 1999 – **BA 07**
- Regionalstrang I:*
- Teil 1:* RÜB - ARA, **BA 01**, Ausführung 1983/1984
- Teil 2:* RÜB - Schraffi-Straße, Übernahme Städt. Kanalanlagen (1992)
Die Kanäle im Bereich Schacht M010150 (Mischfutterwerk) bis RÜB Grafenbachstraße wurden durch den AWW von der Stadtgemeinde Lienz im Jahr 2025 übernommen. Dadurch konnte eine durchgängige Verbindung der Transportkanäle vom Anschluss Iseltal bis zur ARA erreicht werden. Ausführung 2003/2004
- Teil 3:* Rohrauswechslung Iselkai - Kärntnerstraße mit Regentlastungsanlagen (**BA 05**). Ausführung 1989
- Teil 4:* Dieser Rohrstrang zwischen Lienz-Zauchenbach und Oberlienz dient zum Anschluss der Gemeinde Oberlienz und in weiterer Folge der Gemeinden Ainet, St. Johann i.W. und Schlaiten an die Verbandsanlage. Ausführung 1995/1996 (**BA 12**)
- Regionalstrang II:*
- Rohrstrang II (Turner Landesstraße) - **BA 01**
Ausführung 1977.
Die Rohrstränge IIa (Zauche und Oberdorf) sowie IIb (Thurn - Zentrum) wurden im Zuge des **BA 08** errichtet. Ausführung 1991/1992
- Regionalstrang III S:*
- Teil 1:* Dieser ursprünglich als Trennkanal in der Grafendorferstraße vorgesehene Regionalstrang wurde im Zuge der Überarbeitung der Entwässerung Lienz Nord umgeplant und als Mischkanal entlang der Siedlerstraße ausgeführt, wobei am oberen Ende der Regentlaster Haidenhof und am unteren Ende der Regentlaster Marcherweg angeordnet wurde (**BA 03**). Ausführung 1984/85
- Teil 2:* bestehende Städt. Kanalanlage
- Teil 3:* wurde als Trennkanal für den Anschluss Gaimberg errichtet (**BA 05**). Ausführung 1988/1991
- Teil 4:* Anschluss Thurn / Lampitzen (**BA 08**)
Ausführung 1991

- Regionalstrang IV:* **Teil 1:** Der ursprünglich in der Bürgeraustraße beabsichtigte Rohrstrang wurde umgeplant und gemäß Projekt "Trassenänderung RSTG IV" im Zuge des **BA 01** errichtet.
Ausführung 1979/1980
Teil 2: Verlängerung des RSTG IV bis Ortsmitte Nußdorf im Zuge des **BA 03**. Ausführung 1982/1983
- Regionalstrang V:* Anschluss Nußdorf-Debant (**BA 03**)
Ausführung 1983 - 1985
- Regionalstrang VI:* Die Rohrstränge VI, VIa, VIb (Teil 1) wurden gemäß Detailprojekt **BA 04** (Anschluss Dölsach - Stribach) errichtet.
Ausführung 1986 - 1988

Die Rohrstränge VIb (Teil 2) und VIc wurden gemäß Detailprojekt **BA 10** (Anschluss Iselsberg / Stronach) errichtet.
Ausführung 1993/1994
- Regionalstrang VII:* Bei diesem Rohrstrang mussten zwei Teilstücke zwischen bestehenden städtischen Kanalanlagen (Dolomitenstraße bzw. Pustertalerstraße) errichtet werden, um den Anschluss der Gemeinde Leisach zu ermöglichen (**BA 01**);
Ausführung 1979
- Regionalstrang VII
(Lienz-Zentrum BA 07):* Die Kanäle im Bereich Grafenbach, Hofgarten, Hauptplatz – Johannesplatz, Rosengasse, Messinggasse und Dolomitenstraße bis zum Schacht M0480130 inkl. des Regenüberlaufbeckens Hofgarten wurden durch den AWW von der Stadtgemeinde Lienz im Jahr 2025 übernommen. Dadurch konnte eine durchgängige Verbindung der Transportkanäle vom Anschluss Leisach bis zur ARA erreicht werden.
Ausführung M480 Dolomitenstraße 1997/1998
Ausführung M400 Johannesplatz bis RÜB Hofgarten 1994/1995
Ausführung der Haltungen zwischen Schacht M400330 bis 400300 (Messinggasse) und Schacht M400280 bis M400245F (Rosengasse) im Zuge **BA 01** vermutlich 1960 (genaues Jahr Errichtung nicht bekannt)
Ausführung Haltung M400290 (Messinggasse) im Zuge **BA 10** 3. Baustufe, 2002
Ausführung Düker Isel und Anschluss an Regionalstrang I, 1972
- Regionalstrang VIII:* Anschluss Tristach; die Rohrstränge VIII und VIIIb wurden gemäß Detailprojekt **BA 01** ausgeführt, wobei am unteren Ende die Unterquerung der Drau sowie ein Pumpwerk errichtet wurden.
Ausführung 1976/1979 bzw. 1982/1983
Die Rohrstränge K2 und VIIIc wurden für die "Ableitung Tristacher See" errichtet (**BA 06**);
Ausführung 1989/1993
Das Hochwasserpumpwerk in der Griesweg und der zugehörige Entlastungskanal wurden durch den AWW von der Stadtgemeinde Lienz im Jahr 2025 übernommen. Dadurch konnte eine durchgängige Verbindung der Transportkanäle bis zur ARA erreicht werden.
Ausführung 2006

<i>Regionalstrang Gaimberg-Ost:</i>	Die Rohrstränge Gaimberg - Ost, C und C1 wurden ursprünglich im Zuge des Projektes "Ortskanalisation Gaimberg" geplant und wasserrechtlich bewilligt und nachträglich dem AWW Lienzer Talboden übertragen (BA 09). Ausführung 1991 Gleichzeitig wurde ein Teilstück des Rohrstranges 1 in der Josef-Schraffl-Straße (Städt. Kanalisation) gegen einen größeren Durchmesser ausgewechselt (BA 09). Ausführung 1993 Der Städt. Kanal (Rstg. 1) vom Mischfutterwerk bis Querung Grafenbach wurde dem AVLTL übertragen.
<i>Regionalstrang Zettlersfeld:</i>	In Verlängerung des Rohrstranges C 1 wurde der Anschlusskanal für die Gebiete Zettlersfeld und Faschingalm gemäß Detailprojekt BA 11 errichtet. Ausführung 1993
<i>Regionalstrang IX:</i>	Dieser Transportkanal führt die Abwässer der Ortsteile Görtlach und Gödnach der Gemeinde Dölsach an den Regionalstrang V heran (BA 13). Ausführung 1997/98
<i>Regionalstrang XI:</i>	Anschluss Amlach (BA 10) Ausführung 1993
<i>Sammler Lavant:</i>	Dieser Transportkanal führt die Abwässer der Gemeinde Lavant ab. (Investitions- u. Reinvestitionskosten 100 % Gemeinde Lavant) Ausführung 1999/2000 (BA 14)
<i>Sammler Oberlienz/Ainet/Schlaiten/St. Johann:</i>	Der Transportkanal führt von Oberlienz/Pöllander bis St. Johann i. W., Schlaiten-Dorf und Plone werden über 2 Seitensammler angeschlossen (BA 15) Ausführung 2000 bis 2003 (Investitions- u. Reinvestitionskosten 100 % 4-Gemeinden schlüssel)
<i>Sammler Nikolsdorf</i>	Über den regionalen Transportsammler (Pumpleitung) von Nikolsdorf bis Görtlach-Gödnach werden die Abwässer der Gemeinde Nikolsdorf angeschlossen (Investitions- u. Reinvestitionskosten 100 % Gemeinde Nikolsdorf) Ausführung 2002 bis 2004 (BA 16)

Anmerkung: Folgende „GELBE“ Kanäle (100 % Kostentragung jeweilige Gemeinde inkl. Wartung) sind in o.a. Übersicht enthalten

- | | |
|-----------------------|--|
| a) Rohrstrang VIa | - Anschluss Stribach VIa, ab Hauptsammler - Gem. Dölsach |
| b) Rohrstrang V | - Bereich nördlich B 100 bis Anschluss COOP,
ab Kanalschacht Nr. 54 - Gem. Nußd./Debant |
| c) Rohrstrang R III S | - Marcherstraße, Siedlerstraße - Gem. Lienz (ca. 47 % Anteil) |
| d) Rohrstrang VII | - Anschluss Leisach, ab Brauerei - Gem. Leisach |

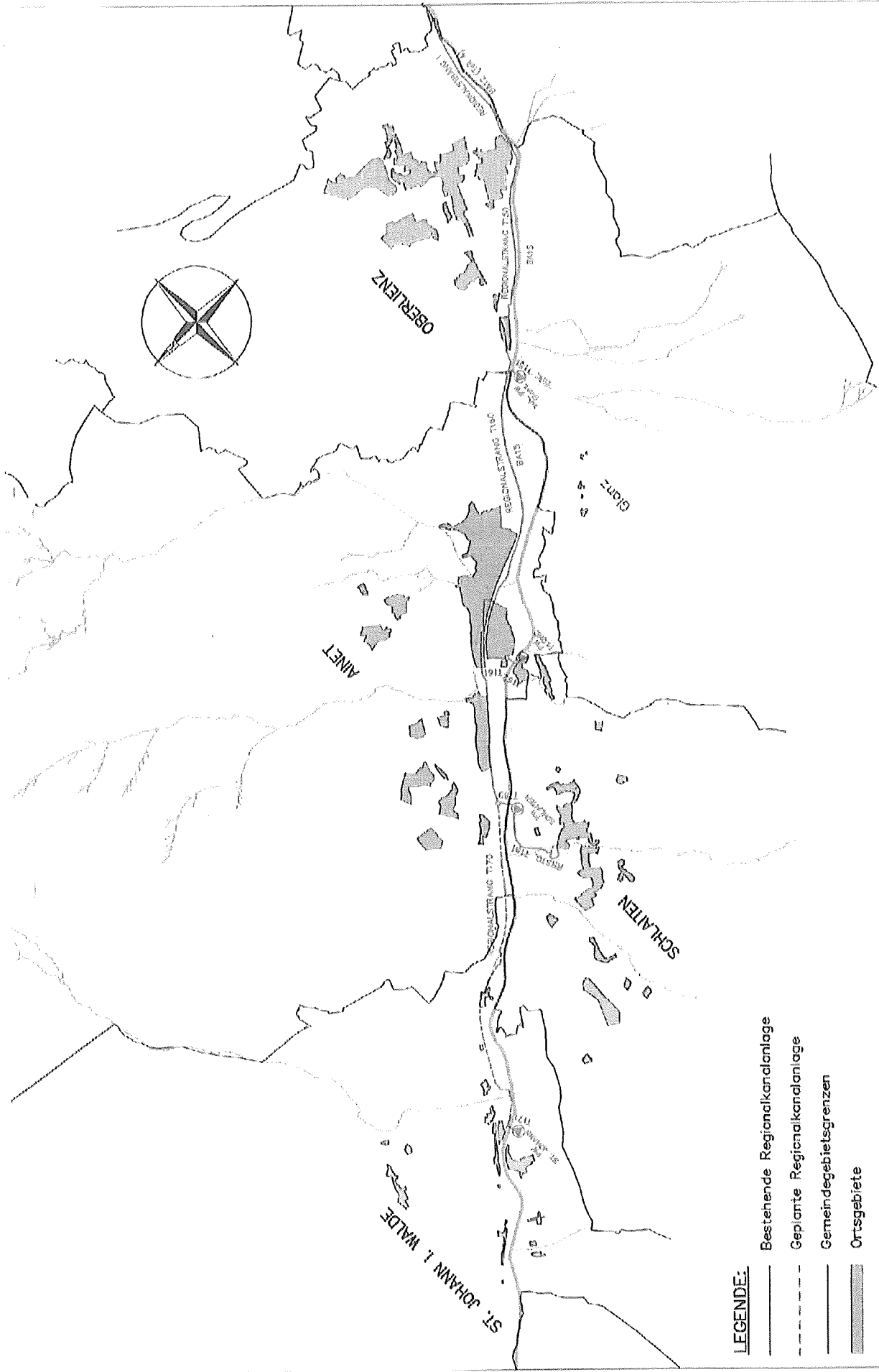

- LEGENDE:**
- Bestehende Regionalkanalanlage
 - - - Geplante Regionalkanalanlage
 - Gemeindegebietsgrenzen
 - Ortsgebiete

DARSTELLUNG VERBANDSKANÄLE AUSFÜHRUNGSSTAND 2001

© 2001, 2002, 2003, 2004, 2005, 2006, 2007, 2008, 2009, 2010, 2011, 2012, 2013, 2014, 2015, 2016, 2017, 2018, 2019, 2020, 2021, 2022, 2023, 2024, 2025

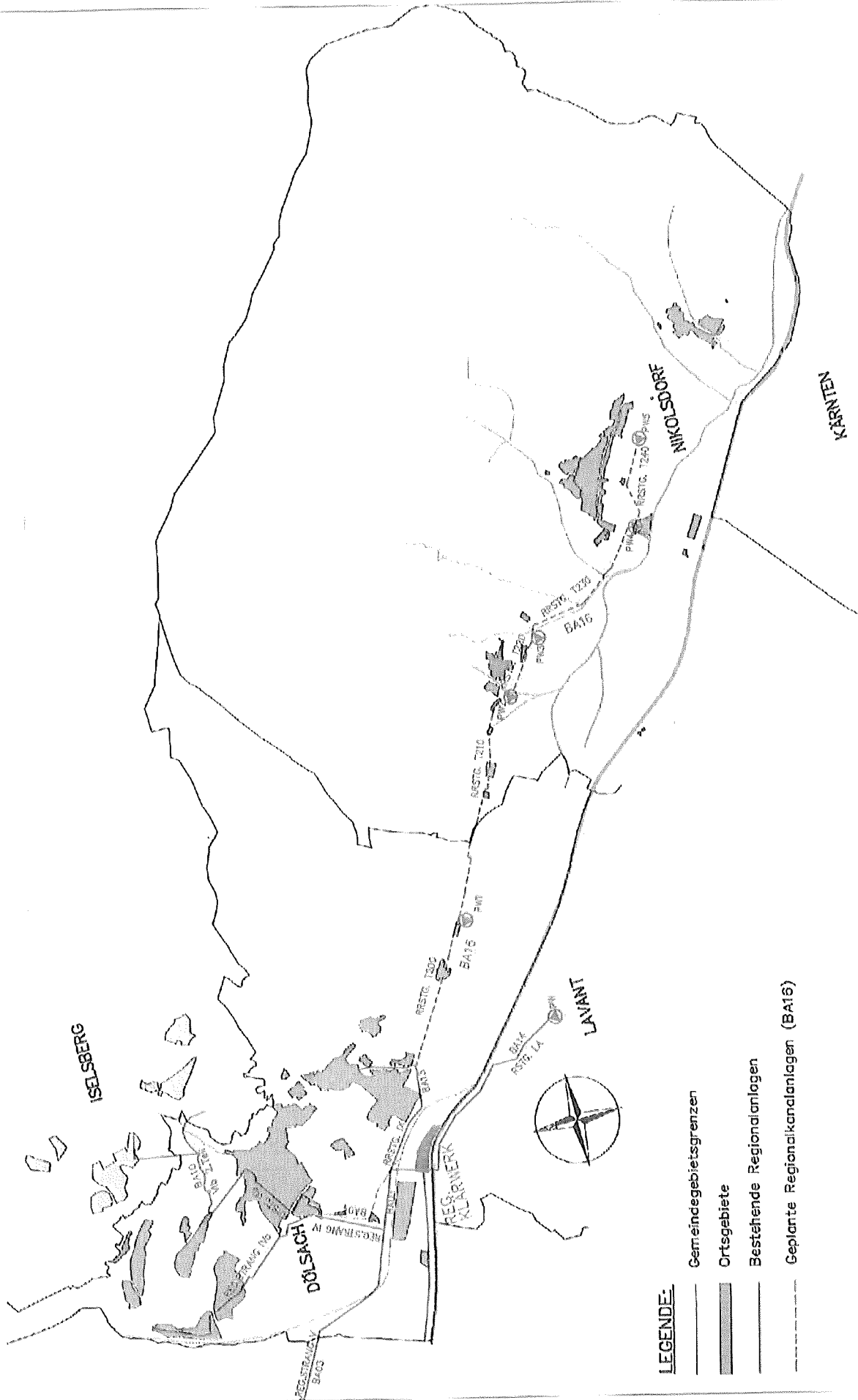

DARSTELLUNG VERBANDSKANÄLE AUSFÜHRUNGSSTAND 2001

Bisherige WWF- bzw. UFG- Zusicherungen des AVL:

1. Bauabschnitt (Sonstige Anlagenteile)

Zusicherung Zl. 577.139
Endabrechnung vom 3.7.1986
Investitionskosten ATS 23,503.134,00

2. Bauabschnitt (ARA I. Baustufe)

Zusicherung Zl. 578.345
Endabrechnung vom 17.3.1987
Investitionskosten ATS 73,451.034,00

3. Bauabschnitt (Gaimberg/Nußdorf)

Zusicherung Zl. 581.451
Endabrechnung vom 16.3.1987
Investitionskosten ATS 13,415.885,00

4. Bauabschnitt (Dölsach/Stribach)

Zusicherung Zl. 830.290
Endabrechnung vom 6.2.1990
Investitionskosten ATS 8,446.486,00

5. Bauabschnitt (Lienz Nord/Gaimberg)

Zusicherung Zl. 587.640
Endabrechnung vom 30.6.1994
Investitionskosten ATS 9,928.366,80

6. Bauabschnitt (Ableitung Tristacher See)

Zusicherung Zl. 89.0011
Endabrechnung vom 21.2.1992
Investitionskosten ATS 3,349.789,25

7. Bauabschnitt (ARA II. Baustufe)

Klärwerk - 2. Ausbaustufe
Zusicherung Zl. 9900654 vom 23.07.2001
voraussichtliche Kosten ATS 166,000.000,-- € 12.063.690,47

8. Bauabschnitt (Anschluss Thurn)

Zusicherung Zl. 90.0469
Endabrechnung vom 30.6.1994
Investitionskosten ATS 1,680.655,81

9. Bauabschnitt (Gaimberg/Zettersfeld)

Zusicherung Zl. 90.0470
Endabrechnung vom 08.2.1996
Investitionskosten ATS 6,164.157,60

10. Bauabschnitt (Iselsberg/Stronach + Amlach)

Zusicherung Zl. 92.00577
Endabrechnung vom 25.7.1996
Investitionskosten ATS 9,508.868,20

11. Bauabschnitt (Zettlersfeld II)

Zusicherung Zl. 93.00216
 Endabrechnung vom 25.7.1996
 Investitionskosten ATS 4,172.503,57

12. Bauabschnitt (Oberlienz)

Zusicherung Zl. 95.00798
 Endabrechnung vom 3.6.1998
 Investitionskosten ATS 9,763.812,66

13. Bauabschnitt (Görtschach/Gödnach)

Zusicherung Zl. 9700315 vom 18.2.1999
 Endabrechnung vom 07.12.1999
 Investitionskosten ATS 3.697.230,90

14. Bauabschnitt (Lavant):

Zusicherung Zl. 9901152 vom 11.06.2001
 Endabrechnung vom 16.12.2003
 Investitionskosten € 405.313,00
 (100% Lavant)

15. Bauabschnitt (Ainet/Schlaiten/St. Johann i.W.)

Zusicherung Zl. A001101 vom 21.12.2001
 Endabrechnung vom 11.04.2006
 Investitionskosten € 3.186.001,00
 (100% lt. 4-Gemeindenschlüssel)
 Lienz BA 07 / Stadtkanal Lienz:
 Ansuchen vom 15.7.1994 bzw. 3.4.1997
 Investitionskostenanteil AVL T (ca. 28%-Anteil)

16. Bauabschnitt (Nikolsdorf)

Zusicherung Zl. A201469 vom 13.11.2002
 Endabrechnung vom 06.03.2006
 Investitionskosten € 1.319.587,00
 (100 % Nikolsdorf)

**ABWASSERVERBAND
LIENZER TALBODEN**

KLÄRWERK DÖLSACH
Am Draudamm 9, A-9991 Dölsach

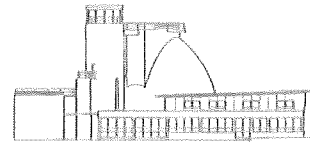

Telefon: (0 48 52) 68 2 67 - 0
e-mail: verwaltung@avlt.at

AUFTEILUNGSSCHLÜSSEL

SATZUNG 2025

ANHANG 2

A) Zusammenfassung der Schlüssel

1. Kostenbeiträge für ARA 1. Baustufe: (lt. Beschluss d. Mitgliedervers. 17.12.1998)

Die Baukosten(Eigenmittel)beiträge, sowie die Schuldenkostenbeiträge werden entsprechend dem erweiterten Basisschlüssel 1974 (Basis ist der ehemalige Satzungsschlüssel) verrechnet, der wie folgt lautet:

Gemeinde	%-lt. Alt-Satzung	um *)Gemeinden %-erweitert	um **)Gemeinden %-erweitert
Amlach	2,66 %	2,35 %	2,26 %
Dölsach	8,28 %	7,33 %	7,05 %
Gaimberg	4,43 %	3,92 %	3,78 %
Iselsberg/Stronach	3,02 %	2,67 %	2,57 %
Leisach	3,67 %	3,24 %	3,12 %
Lienz	51,06 %	45,19 %	43,49 %
Nußdorf/Debant	9,64 %	8,53 %	8,21 %
Oberlienz	5,38 %	4,76 %	4,58 %
Thurn	4,20 %	3,71 %	3,58 %
Tristach	7,66 %	6,78 %	6,53 %
*) Ainet	0 %	4,19 %	4,03 %
*) Lavant	0 %	1,57 %	1,51 %
*) Schlaiten	0 %	2,41 %	2,32 %
*) St. Johann	0 %	3,35 %	3,22 %
**) Nikolsdorf	0 %	0 %	3,75 %
	100,00 %	100,00 %	100,00 %

Die von den Neumitgliedsgemeinden eingehobenen Baukosten (Eigenmittel)-beiträge werden den 10 Altmitgliedsgemeinden entsprechend dem Satzungsschlüssel (alt) gutgeschrieben.

Lt. Alt - Satzung § 7, Abs.1 entstand die Zahlungsverpflichtung erst bei Anschluss der jeweiligen Ortskanalisation an die Verbandsanlage.

Für die Neumitgliedsgemeinden (Ainet, Lavant, Schlaiten, St. Johann i.W., Nikolsdorf) gilt dies für die Zahlung der Schuldenkosten- und Betriebskostenbeiträge ebenfalls.

Die Zahlungsverpflichtung der Baukosten (Eigenmittel)beiträge für die ARA 1. Baustufe entsteht für die Neumitgliedsgemeinden jedoch mit Aufnahme in den AVLTL.

2.a) Kostenbeiträge für ARA 2. Baustufe: (lt. Beschluss d. Mitgliedervers. 17.12.1998)

Die Baukosten- und Schuldenkostenbeiträge für ARA 2. Baustufe werden allen Mitgliedsgemeinden (auch Neumitgliedsgemeinden) angelastet.

Für die Aufteilung dieser Beiträge gilt folgender vorläufiger Schlüssel:

Der Schlüssel lautet	ohne Nikolsdorf		mit Nikolsdorf	
	%	EW-Anteil	%-neu	EW-Anteil
Amlach	1,76 %	1.000	1,72 %	977
Dölsach	5,58 %	3.170	5,57 %	3.164
Gaimberg	2,28 %	1.295	2,23 %	1.267
Iselsberg/Stronach	2,45 %	1.392	2,39 %	1.357
Leisach	2,55 %	1.448	2,49 %	1.414
Lienz	61,12 %	34.716	59,70 %	33.910
Nußdorf/Debant	8,28 %	4.703	8,08 %	4.589
Oberlienz	3,67 %	2.085	3,58 %	2.033
Thurn	2,22 %	1.261	2,17 %	1.233
Tristach	4,75 %	2.698	4,64 %	2.636
Ainet	2,68 %	1.522	2,62 %	1.488
Lavant	0,68 %	386	0,67 %	381
Schlaiten	1,15 %	653	1,12 %	636
St. Johann i.W.	0,83 %	471	0,81 %	460
Nikolsdorf	0 %	0	2,21 %	1.255
	100,00 %	56.800	100,00 %	56.800

2.b) weitere Investitionen ARA ab BA 21/22: (lt. Beschluss d. Mitgliedervers. 13.11.2025)

Beginnend mit dem Bauabschnitt 21/22 sind alle weiteren Investitionen ARA entsprechend nachstehendem Aufteilungsschlüssel zu finanzieren, der wie folgt lautet:

50,5 % fix Stadt Lienz und

49,5 % fix restliche Mitgliedsgemeinden

nach dem durchschnittlichen Wasserverbrauch 2020-2024

Eine Überprüfung des Schlüssels auf extreme Abweichungen ist im 5-jährigen Intervall vorzunehmen.

Gemeinde	
Ainet	2,83 %
Amlach	2,01 %
Dölsach	7,11 %
Gaimberg	3,15 %
Iselsberg/Stronach	2,02 %
Lavant	2,82 %
Leisach	2,27 %
Lienz	50,50 %
Nikolsdorf	2,43 %
Nußdorf-Debant	11,87 %
Oberlienz	3,95 %
Schlaiten	1,29 %
St. Johann	0,69 %
Thurn	2,19 %
Tristach	4,87 %
	100,00 %

3. Investitions- und Reinvestitionskosten der Transportkanäle und der Pumpstationen der Neumitgliedsgemeinden

Die Neumitgliedsgemeinden beteiligen sich nicht an der Finanzierung der bestehenden Verbandskanäle, sondern errichten und finanzieren im Gegenzug sämtliche Sammelkanäle über den AVLТ zur Gänze selbst.

Die Vergabe der Projektierungsarbeiten, Ausschreibung und Vergabe der Bauarbeiten und UFG-Darlehen werden durch den AVLТ organisiert, ebenso die WR-Einreichung und die UFG-Abwicklungen.

Die Altmitgliedsgemeinden tragen die Reinvestitionskosten der Altkanäle nach dem alten Satzungsschlüssel - siehe Pkt. A/1.

3.a) Investitions- und Reinvestitionskosten der Transportkanäle und der Pumpstationen der Mitgliedsgemeinden ab BA 20: (lt. Beschluss Mitgliederversammlung vom 21.12.2017)

Beginnend mit dem BA 20 sind alle Investitions- und Reinvestitionskosten der Transportkanäle und Pumpstationen entsprechend dem erweiterten Basisschlüssel 1974 (Basis ist der ehemalige Satzungsschlüssel) zu finanzieren, der wie folgt lautet:

Gemeinde	
Ainet	4,03 %
Amlach	2,26 %
Dölsach	7,05 %
Gaimberg	3,78 %
Iselsberg/Stronach	2,57 %
Lavant	1,51 %
Leisach	3,12 %
Lienz	43,49 %
Nikolsdorf	3,75 %
Nußdorf-Debant	8,21 %
Oberlienz	4,58 %
Schlaiten	2,32 %
St. Johann	3,22 %
Thurn	3,58 %
Tristach	6,53 %
	<u>100,00 %</u>

Dies bedeutet im Gegensatz zu Punkt 3., dass sich die Neumitgliedsgemeinden ab BA 20 an der Finanzierung der bestehenden Verbandskanäle beteiligen. Die Altmitgliedsgemeinden beteiligen sich auch an den Kosten der Neukanäle.

3.1. Transportkanäle Oberlienz/Pöllander-Ainet-Schlaiten-St. Johann i.W.

(Investitionskosten und Schuldenkostenbeiträge für Transportkanäle inkl. Pumpstationen sowie Reinvestitionskosten für Transportkanäle)

Der vorläufige Schlüssel lautet wie folgt:

		max. EW (dzt.)
Ainet	53,26 %	1.390
Oberlienz	6,97 %	182
Schlaiten	23,37 %	610
St. Johann i.W.	16,40 %	428
	<u>100,00 %</u>	<u>2.610</u>

3.2. Pumpstationen Plone, Schlaiten, St. Johann, Glanz

(Reinvestitionskosten, laufende Wartung und Instandhaltung, Stromkosten)

Aufteilungsschlüssel:

PW Plone:	Ainet	24 % (dzt. 29 E)
	Schlaiten	76 % (dzt. 92 E)
PW Schlaiten:	Schlaiten	100 %
PW St. Johann:	St. Johann	100 %
PW Glanz:	Oberlienz	100 %

Die Materialkosten (Instandhaltung), Strom- und Telefonkosten werden von den Gemeinden, um den Verwaltungsaufwand gering zu halten, möglichst direkt mit den Lieferfirmen bzw. E- und Telefonversorgern nach o. a. Schlüssel verrechnet bzw. getragen.

Die laufende Wartung der Pumpstationen erfolgt durch das Personal des AVL, die Abrechnung erfolgt nach Schlüssel gem. Pkt. 4.

3.3. Transportkanal und PW Lavant

Lavant trägt 100,00% der Investitions- und Reinvestitionskosten, sowie Schuldenkostenbeiträge seines Transportkanales und Pumpstation, ebenso 100% der Instandhaltung (Material- und Stromkosten) der Pumpstation.

Die laufende Wartung der Pumpstation erfolgt durch das Personal des AVL, die Abrechnung erfolgt nach Schlüssel gem. Pkt. 4.

3.4. Transportkanal Nikolsdorf inkl. Pumpstationen

Nikolsdorf trägt 100,00 % der Investitionskosten und Schuldenkostenbeiträge seiner Transportkanäle (Pumpleitungen T 200 – T 240) und Pumpstationen (PW 1 – PW 5) sowie 100,00 % der Reinvestitionskosten für die Pumpleitungen.

3.5. Pumpstationen Nikolsdorf (PW 1 – PW 5)

(Reinvestitionskosten, laufende Wartung und Instandhaltung, Stromkosten)

Aufteilungsschlüssel:

PW 2, PW 3, PW 4 und PW 5 Nikolsdorf	100 %
PW 1 Dölsach	100 %

Die Materialkosten (Instandhaltung), Strom- und Telefonkosten werden von den Gemeinden, um den Verwaltungsaufwand gering zu halten, möglichst direkt mit den Lieferfirmen bzw. E- und Telefonversorgern nach o. a. Schlüssel verrechnet bzw. getragen.

Die laufende Wartung der Pumpstationen erfolgt durch das Personal des AVLТ, die Abrechnung erfolgt nach Schlüssel gem. Pkt. 4.

- 3.b) Ab 2018 werden zusätzlich zum Personalaufwand auch alle Materialkosten (Instandhaltung) Strom- und Telefonkosten für die gesamten Pumpstationen der Regionalkanäle vom Abwasserverband Lienzer Talboden getragen.

Transportkanäle Oberlienz/Pöllander-Ainet-Schlaiten-St. Johann i.W.
Pumpstationen Plone, Schlaiten, St. Johann, Glanz
Transportkanal und PW Lavant
Transportkanal Nikolsdorf inkl. Pumpstationen
Pumpstationen Dölsach (PW 1) und Nikolsdorf (PW 2 – PW 5)

4. Betriebskosten AVLТ-Gesamt (ARA + Altkanäle + Neukanäle)

Die Betriebskosten werden nach dem, mit jeweiligem Stichtag 31. Dezember, jährlich neu erhobenem EW-Schmutzfrachtschlüssel verrechnet, d. h. unter Berücksichtigung aktueller Anschlussgrade.

5. Aufteilung der Landes- und Bundeszuschüsse:

Bundes/Landeszuschüsse, die zu 100 % einer einzelnen Gemeinde zuzuordnen sind, werden zu 100 % dieser Gemeinde gutgeschrieben. Für Bauabschnitte, welche von mehreren Gemeinden genutzt werden und für die ein Fördermischschlüssel ermittelt wurde, gilt folgende Berechnungsformel zur Ermittlung des Zuschussanteiles für jede einzelne Gemeinde.

$$\frac{\text{Bundes/Landeszuschuss} \times \text{Kostenanteil Gemeinde} \times \text{Individualfördersatz Gemeinde}}{\text{ungerundeter Mischfördersatz des jeweiligen Bauabschnittes} \times 100}$$

Für die Bauabschnitte BA 10, 12-16 werden die Bundes/Landeszuschüsse lt. obenstehender Berechnungsformel der jeweiligen Gemeinde gutgeschrieben.

Tagesordnungspunkt 8.: Satzungsänderung

Aufgrund der Übernahme Stadtkanäle (siehe TAO 7) hat das Ing.büro Passer eine **Anpassung der Satzung – Anhang 1 - „Beschreibung der Verbandsanlagen“** ausgearbeitet. Die Änderungen sind rot dargestellt.

BESCHREIBUNG der VERBANDSANLAGEN

Übersicht Regionalanlagen:

- RÜB:* Das Regenüberlaufbecken - Peggetz wurde in den Jahren 1978/1979 errichtet (BA 01).
- Reg. Klärwerk I. Baustufe:* Das als WWF - Bauabschnitt 02 durchgeführte Bauvorhaben wurde im Jahre 1981 begonnen und im Oktober 1984 in Betrieb gesetzt.
- Reg. Klärwerk II. Baustufe:* Baubeginn April 1999
- Regionalstrang I:*
- Teil 1:* RÜB - ARA, BA 01, Ausführung 1983/1984
- Teil 2:* RÜB - Schraffi-Straße, Übernahme Städt. Kanal-anlagen (1992)
Die Kanäle im Bereich Schacht M010150 (Mischfutterwerk) bis RÜB Grafenbachstraße wurden durch den AWW von der Stadtgemeinde Lienz im Jahr 2025 übernommen. Dadurch konnte eine durchgängige Verbindung der Transportkanäle vom Anschluss Iseltal bis zur ARA erreicht werden. Ausführung 2003/2004
- Teil 3:* Rohrauswechslung Iselkai - Kärntnerstraße mit Regenentlastungsanlagen (BA 05). Ausführung 1989
- Teil 4:* Dieser Rohrstrang zwischen Lienz-Zauchenbach und Oberlienz dient zum Anschluß der Gemeinde Oberlienz und in weiterer Folge der Gemeinden Ainet, St. Johann i.W. und Schlaiten an die Verbandsanlage. Ausführung 1995/1996 (BA 12)
- Regionalstrang II:* Rohrstrang II (Thurner Landesstraße) - BA 01
Ausführung 1977.
Die Rohrstränge IIa (Zauche und Oberdorf) sowie IIb (Thurn - Zentrum) wurden im Zuge des BA 08 errichtet. Ausführung 1991/1992
- Regionalstrang III S:*
- Teil 1:* Dieser ursprünglich als Trennkanal in der Grafendorferstraße vorgesehene Regionalstrang wurde im Zuge der Überarbeitung der Entwässerung Lienz Nord umgeplant und als Mischkanal entlang der Siedlerstraße ausgeführt, wobei am oberen Ende der Regenentlaster Haidenhof und am unteren Ende der Regenentlaster Marcherweg angeordnet wurde (BA 03). Ausführung 1984/85
- Teil 2:* bestehende Städt. Kanalanlage
- Teil 3:* wurde als Trennkanal für den Anschluß Gaimberg errichtet (BA 05). Ausführung 1988/1991
- Teil 4:* Anschluß Thurn / Lampitzen (BA 08)
Ausführung 1991

<i>Regionalstrang IV:</i>	<i>Teil 1:</i> Der ursprünglich in der Bürgeraustraße beabsichtigte Rohrstrang wurde umgeplant und gemäß Projekt "Trassenänderung RSTG IV" im Zuge des BA 01 errichtet. Ausführung 1979/1980 <i>Teil 2:</i> Verlängerung des RSTG IV bis Ortsmitte Nußdorf im Zuge des BA 03. Ausführung 1982/1983
<i>Regionalstrang V:</i>	Anschluß Nußdorf-Debant (BA 03) Ausführung 1983 - 1985
<i>Regionalstrang VI:</i>	Die Rohrstränge VI, VIa, VIb (Teil 1) wurden gemäß Detailprojekt BA 04 (Anschluß Dölsach - Stribach) errichtet. Ausführung 1986 - 1988
BA 10 (Anschluß Iselsberg / Stronach) errichtet.	Die Rohrstränge VIb (Teil 2) und VIc wurden gemäß Detailprojekt Ausführung 1993/1994
<i>Regionalstrang VII:</i>	Bei diesem Rohrstrang mußten zwei Teilstücke zwischen bestehenden städtischen Kanalanlagen (Dolomitenstraße bzw. Pustertalerstraße) errichtet werden, um den Anschluß der Gemeinde Leisach zu ermöglichen (BA 01); Ausführung 1979
<i>Regionalstrang VII (Lienz-Zentrum BA 07):</i>	Die Kanäle im Bereich Grafenbach, Hofgarten, Hauptplatz – Johannesplatz, Rosengasse, Messinggasse und Dolomitenstraße bis zum Schacht M0480130 inkl. des Regenüberlaufbeckens Hofgarten wurden durch den AWW von der Stadtgemeinde Lienz im Jahr 2025 übernommen. Dadurch konnte eine durchgängige Verbindung der Transportkanäle vom Anschluss Leisach bis zur ARA erreicht werden. Ausführung M480 Dolomitenstraße 1997/1998 Ausführung M400 Johannesplatz bis RÜB Hofgarten 1994/1995 Ausführung der Haltungen zwischen Schacht M400330 bis 400300 (Messinggasse) und Schacht M400280 bis M400245F (Rosengasse) im Zuge BA 01 vermutlich 1960 (genaues Jahr Errichtung nicht bekannt) Ausführung Haltung M400290 (Messinggasse) im Zuge BA 10 3. Baustufe, 2002 Ausführung Düker Isel und Anschluss an Regionalstrang I, 1972
<i>Regionalstrang VIII:</i>	Anschluß Tristach; die Rohrstränge VIII und VIIIb wurden gemäß Detailprojekt BA 01 ausgeführt, wobei am unteren Ende die Unterquerung der Drau sowie ein Pumpwerk errichtet wurden. Ausführung 1976/1979 bzw. 1982/1983 Die Rohrstränge K2 und VIIIc wurden für die "Ableitung Tristacher See" errichtet (BA 06); Ausführung 1989/1993 Das Hochwasserpumpwerk in der Griesweg und der zugehörige Entlastungskanal wurden durch den AWW von der Stadtgemeinde Lienz im Jahr 2025 übernommen. Dadurch konnte eine durchgängige Verbindung der Transportkanäle bis zur ARA erreicht werden. Ausführung 2006

Laut Beschluss der Mitgliederversammlung vom 21.12.2017 wurde der Satzungsänderung zugestimmt, dass ab dem Bauabschnitt 20 für alle weiteren Sanierungen und Reinvestitionen der Kanäle und Pumpstationen der erweiterte Basisschlüssel 1974 gilt.

Analog dieses Beschlusses wird auf der Grundlage der Darstellungen zu TAO 6. (Anpassung Finanzierungsschlüssel) eine weitere Anpassung der Satzung wie folgt vorgeschlagen.

Anpassung der Satzung – Anhang 2 - „Aufteilungsschlüssel“

In der Satzung soll ein Punkt aufgenommen werden, dass ab dem Bauabschnitt 21/22 für alle weiteren Investitionen ARA nachstehender Finanzierungsschlüssel gilt.

50,5 % fix Stadt Lienz und

49,5 % fix restliche Mitgliedsgemeinden nach dem durchschnittlichen Wasserverbrauch 2020-2024

Eine Überprüfung des Schlüssels auf extreme Abweichungen ist im 5-jährigen Intervall vorzunehmen.

Bgm. Einbauer möchte eine Besprechung mit dem Geschäftsführer bezüglich der Einmeldung des Wasserverbrauchs der Gemeinde Tristach führen.

Mitgliedsgemeinde	für alle Investitionen ARA ab BA 21/22
Ainet	2,83%
Amlach	2,01%
Dölsach	7,11%
Gaimberg	3,15%
Iselsberg	2,02%
Lavant	2,82%
Leisach	2,27%
Lienz	50,50%
Nikolsdorf	2,43%
N-Debant	11,87%
Oberlienz	3,95%
Schlaiten	1,29%
St. Johann	0,69%
Thurn	2,19%
Tristach	4,87%
	100,00%

Es wird nachstehender B E S C H L U S S gefasst:

Die Mitgliederversammlung erteilt dem Abwasserverband Lienzer Talboden laut vorangegangener Darstellungen den Auftrag eine entsprechende Satzungsänderung vorzubereiten, welche allen Mitgliedsgemeinden übermittelt wird.

Diese Satzungsänderung ist nach entsprechender Beschlussfassung von jeder Mitgliedsgemeinde durch den Gemeinderat zu beschließen und eine Kopie des Beschlusses dem Verband ehestbaldigst zu übermitteln, worauf die beschlossene Satzung dem Amt der Tiroler Landesregierung, Abt. IIIa1, zur Genehmigung vorzulegen ist.

Der Zeitrahmen wird auf das 1. Quartal 2026 festgelegt.

Abstimmungsergebnis: einstimmig